

**市民団体による里山保全活動の
発展プロセスに関する研究**

**緑地環境計画工学研究室
石浦邦章**

■ 研究の背景・目的

■ 研究の背景

- ・近年、身近な自然環境への関心の高まりから、市民団体による里山保全活動が全国的に見られるようになった。
- ・しかし、活動支援や里山保全に関する知識・技術の不足などの問題で、継続的な活動を行うことが困難な市民団体も少なくない。

■ 研究目的

- ・発足当時から活動が発展的に持続されている市民団体による里山保全の活動プロセスを明らかにする。
- ・発展的な活動を展開することに寄与する各種の影響要因を明らかにする。



里山保全活動の持続的発展の方策を探る。

論文の構成

1章

研究の背景・目的

2章

里山保全活動を行う市民団体の
特性の把握

3章

里山保全活動を行う市民団体の発展
プロセスとその影響要因の把握

4章

市民団体による里山保全活動の持
続的発展の方策

■ 第2章 里山保全活動を行う市民団体の特性把握

■ 調査方法

- －大阪府下の市町村が把握する自然保護系の市民団体、(社)大阪みどりのトラスト協会等から82団体を抽出。
- －H15年6月24日～7月8日にかけて郵送回収方式により実施。
- －有効回答38団体(46.3%)

■ 設問項目

- －市民団体の組織状況
 - ・発足のきっかけ
 - ・設立年
 - ・法人格の有無
 - ・発足当時と現在の会員数
 - ・発足当時と現在の会員属性
- －活動内容（*発足当時と現在の2時点で構成）
 - ・活動目的
 - ・活動内容
 - ・活動場所の所有形態
 - ・活動場所の状況

■ 設立年・法人格の有無

■ 設立年

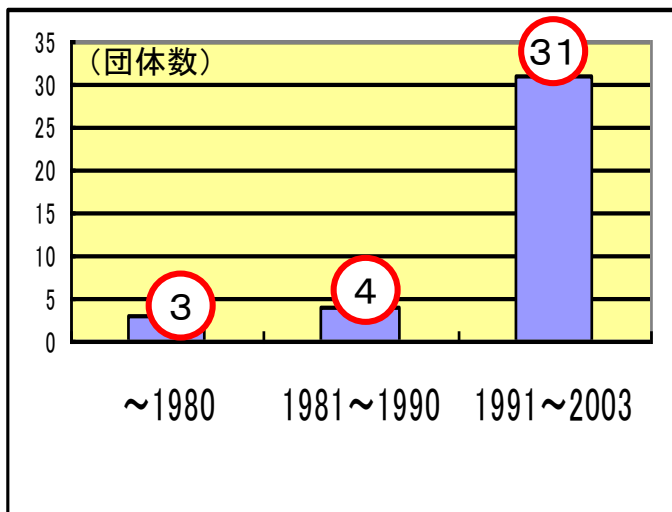

■ 法人格の有無

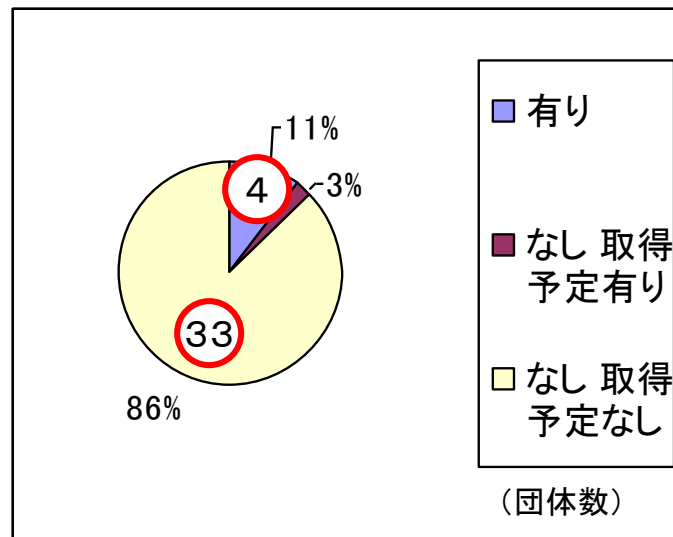

発足のきっかけ×会員数増加率

発足当時と現在の会員数

		現在の参加者数								合計
		1~10人	11~30人	31~50人	51~100人	101~200人	201~300人	301人以上	活動休止	
発足当時の参加者数	1~10人	1 2.6	2 5.3	2 5.3	3 7.9	1 2.6				9 23.7
	11~30人		1 2.6	3 7.9	3 7.9	2 7.9	1 2.6	1 2.6	1 2.6	12 31.6
	31~50人		1 2.6	2 5.3	3 7.9	1 2.6				7 18.4
	51~100人			1 2.6	4 10.5			1 2.6		6 15.8
	101~200人				1 2.6	1 2.6	1 2.6			3 7.9
	201~300人							1 2.6		1 2.6
	301人以上									0 0.0
	合計		1 2.6	4 10.5	8 21.1	14 36.8	5 13.2	2 5.3	3 7.9	1 2.6

上段: 団体数
下段: %

発足のきっかけと会員数増加率の関係

増加率 = 現在の会員数 / 発足当時の会員数 × 100

		増加率					
		1.0未満	1.0以上 2.0未満	2.0以上 3.0未満	3.0以上	活動休止	全体
発足のきっかけ	行政		5 45.5	3 27.3	3 27.3		11 100
	市民	2 9.5	5 23.8	4 19.0	9 42.9	1 4.8	21 100
	専門家				1 100		1 100
	その他	1 20.0	1 20.0		3 60.0		5 100

上段: 団体数
下段: %

発足のきっかけ×会員数増加率

発足当時と現在の会員数

		現在の参加者数								合計
		1~10人	11~30人	31~50人	51~100人	101~200人	201~300人	301人以上	活動休止	
発足当時の参加者数	1~10人	1 2.6	2 5.3	2 5.3	3 7.9	1 2.6				9 23.7
	11~30人		1 2.6	3 7.9	9 21.1	2 4.5	1 2.6	1 2.6	1 2.6	12 31.6
	31~50人		1 2.6	2 5.3	3 7.9	1 2.6				7 18.4
	51~100人			1 2.6	4 10.5			1 2.6		6 15.8
	101~200人				1 2.6	1 2.6	1 2.6			3 7.9
	201~300人							1 2.6		1 2.6
	301人以上									0 0.0
	合計		1 2.6	4 10.5	8 21.1	14 36.8	5 13.2	2 5.3	3 7.9	1 2.6

上段: 団体数
下段: %

発足のきっかけと会員数増加率の関係

増加率 = 現在の会員数 / 発足当時の会員数 × 100

		増加率					
		1.0未満	1.0以上 2.0未満	2.0以上 3.0未満	3.0以上	活動休止	全体
発足のきっかけ	行政		5 45.5	3 27.3	3 27.3		11 100
	市民	2 9.5	5 23.8	4 19.0	9 42.9	1 4.8	21 100
	専門家				1 100		1 100
	その他	1 20.0	1 20.0		3 60.0		5 100

上段: 団体数
下段: %

発足のきっかけ×会員数増加率

発足当時と現在の会員数

		現在の参加者数							合計	
		1~10人	11~30人	31~50人	51~100人	101~200人	201~300人	301人以上		活動休止
発足当時の参加者数	1~10人	1 2.6	2 5.3	2 5.3	3 7.9	1 2.6				9 23.7
	11~30人		1 2.6	3 7.9	3 7.9	2 7.9	1 2.6	1 2.6	1 2.6	12 31.6
	31~50人		1 2.6	2 5.3	3 7.9	1 2.6				7 18.4
	51~100人			25団体	4 10.5			1 2.6		6 15.8
	101~200人				1 2.6	1 2.6	1 2.6			3 7.9
	201~300人							1 2.6		1 2.6
	301人以上									0 0.0
合計		1 2.6	4 10.5	8 21.1	14 36.8	5 13.2	2 5.3	3 7.9	1 2.6	38 100.0

上段: 団体数
下段: %

発足のきっかけと会員数増加率の関係

増加率 = 現在の会員数 / 発足当時の会員数 × 100

		増加率					全体
		1.0未満	1.0以上 2.0未満	2.0以上 3.0未満	3.0以上	活動休止	
発足のきっかけ	行政		5 45.5	3 27.3	3 27.3		11 100
	市民	2 9.5	5 23.8	4 19.0	9 42.9	1 4.8	21 100
	専門家				1 100		1 100
	その他	1 20.0	1 20.0		3 60.0		5 100

上段: 団体数
下段: %

発足のきっかけ×会員数増加率

発足当時と現在の会員数

		現在の参加者数								合計
		1~10人	11~30人	31~50人	51~100人	101~200人	201~300人	301人以上	活動休止	
発足当時の参加者数	1~10人	1 2.6	2 5.3	2 5.3	3 7.9	1 2.6				9 23.7
	11~30人		1 2.6	3 7.9	3 7.9	2 7.9	1 2.6	1 2.6	1 2.6	12 31.6
	31~50人		1 2.6	2 5.3	3 7.9	1 2.6				7 18.4
	51~100人			1 2.6	4 10.5			1 2.6		6 15.8
	101~200人	3団体			1 2.6	1 2.6	1 2.6			3 7.9
	201~300人							1 2.6		1 2.6
	301人以上									0 0.0
	合計	1 2.6	4 10.5	8 21.1	14 36.8	5 13.2	2 5.3	3 7.9	1 2.6	38 100.0

上段: 団体数
下段: %

発足のきっかけと会員数増加率の関係

増加率 = 現在の会員数 / 発足当時の会員数 × 100

		増加率					
		1.0未満	1.0以上 2.0未満	2.0以上 3.0未満	3.0以上	活動休止	全体
発足のきっかけ	行政		5 45.5	3 27.3	3 27.3		11 100
	市民	2 9.5	5 23.8	4 19.0	9 42.9	1 4.8	21 100
	専門家				1 100		1 100
	その他	1 20.0	1 20.0		3 60.0		5 100

上段: 団体数
下段: %

発足のきっかけ×会員数増加率

発足当時と現在の会員数

		現在の参加者数								合計
		1~10人	11~30人	31~50人	51~100人	101~200人	201~300人	301人以上	活動休止	
発足当時の参加者数	1~10人	1 2.6	2 5.3	2 5.3	3 7.9	1 2.6				9 23.7
	11~30人		1 2.6	3 7.9	3 7.9	2 7.9	1 2.6	1 2.6	1 2.6	12 31.6
	31~50人		1 2.6	2 5.3	3 7.9	1 2.6				7 18.4
	51~100人			1 2.6	4 10.5			1 2.6		6 15.8
	101~200人				1 2.6	1 2.6	1 2.6			3 7.9
	201~300人							1 2.6		1 2.6
	301人以上									0 0.0
	合計	1 2.6	4 10.5	8 21.1	14 36.8	5 13.2	2 5.3	3 7.9	1 2.6	38 100.0

上段: 団体数
下段: %

発足のきっかけと会員数増加率の関係

増加率 = 現在の会員数 / 発足当時の会員数 × 100

		増加率					全体
		1.0未満	1.0以上 2.0未満	2.0以上 3.0未満	3.0以上	活動休止	
発足のきっかけ	行政		5 45.5	3 27.3	3 27.3		11 100
	市民	9.5	23.8	19.0	42.9	4.8	21 100
	専門家				1 100		1 100
	その他	1 20.0	1 20.0		3 60.0		5 100

上段: 団体数
下段: %

発足のきっかけ×会員数増加率

発足当時と現在の会員数

		現在の参加者数								合計
		1~10人	11~30人	31~50人	51~100人	101~200人	201~300人	301人以上	活動休止	
発足当時の参加者数	1~10人	1 2.6	2 5.3	2 5.3	3 7.9	1 2.6				9 23.7
	11~30人		1 2.6	3 7.9	3 7.9	2 7.9	1 2.6	1 2.6	1 2.6	12 31.6
	31~50人		1 2.6	2 5.3	3 7.9	1 2.6				7 18.4
	51~100人			1 2.6	4 10.5			1 2.6		6 15.8
	101~200人				1 2.6	1 2.6	1 2.6			3 7.9
	201~300人							1 2.6		1 2.6
	301人以上									0 0.0
	合計	1 2.6	4 10.5	8 21.1	14 36.8	5 13.2	2 5.3	3 7.9	1 2.6	38 100.0

上段: 団体数
下段: %

発足のきっかけと会員数増加率の関係

増加率 = 現在の会員数 / 発足当時の会員数 × 100

		増加率					全体
		1.0未満	1.0以上 2.0未満	2.0以上 3.0未満	3.0以上	活動休止	
発足のきっかけ	行政		5 45.5	3 27.3	3 27.3		11 100
	市民	2 9.5	5 23.8	4 19.0	9 42.9	1 4.8	21 100
	専門家				100		1 100
	その他	1 20.0	1 20.0		3 60.0		5 100
	合計						

上段: 団体数
下段: %



活動内容

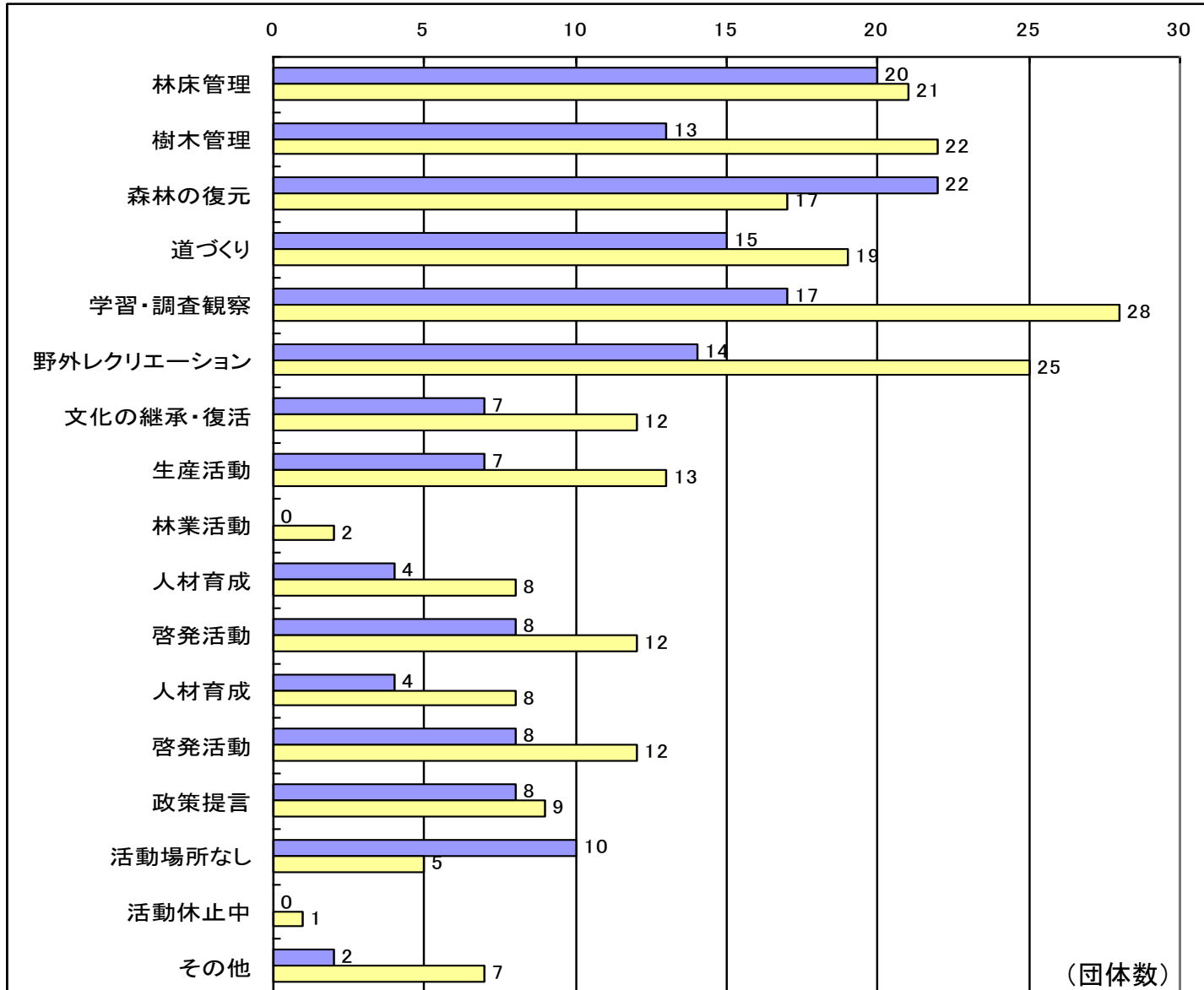

(団体数)

■ 発足当時 ■ 現在

活動内容

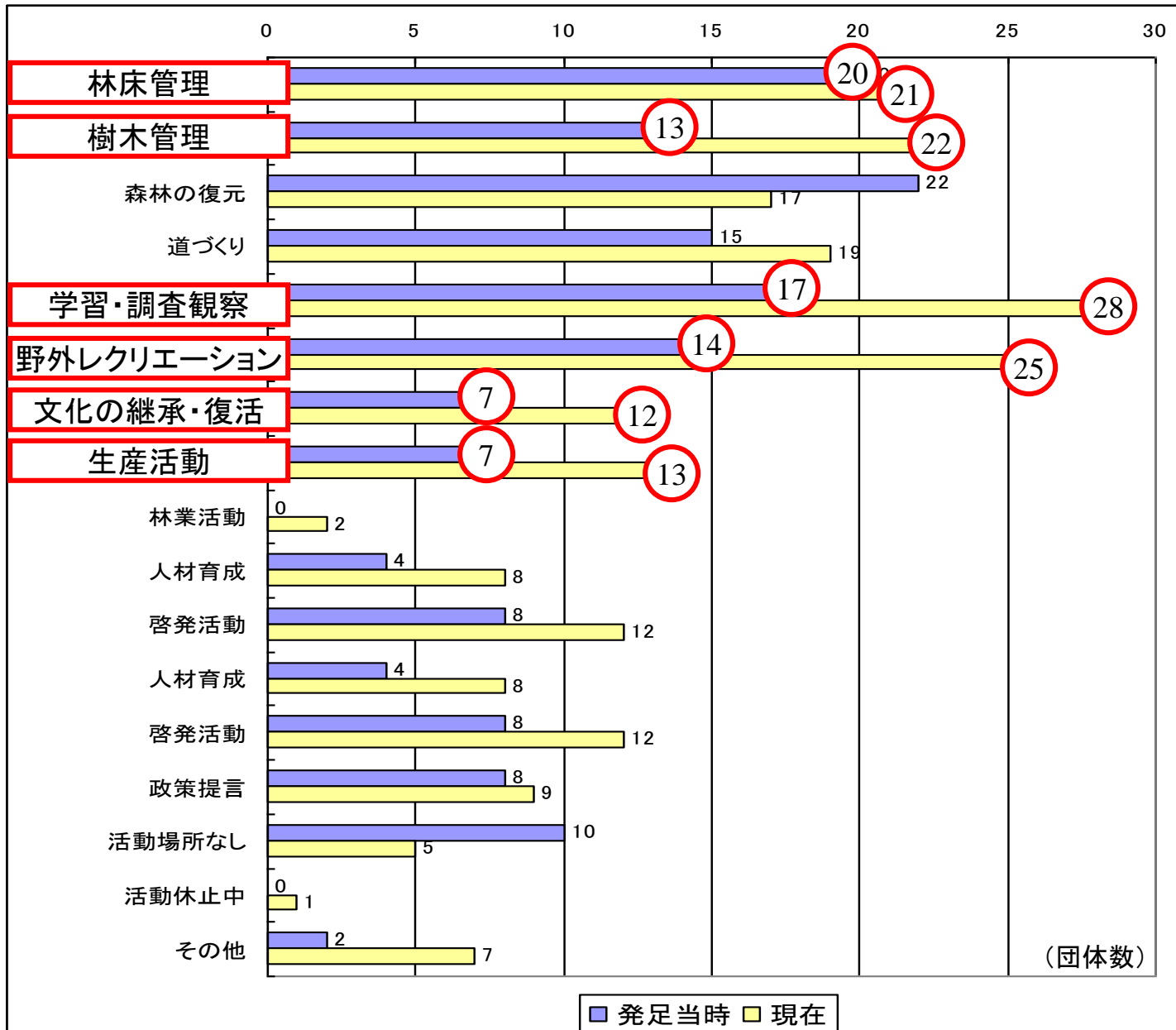

活動場所の所有形態 × 活動内容

活動場所の所有形態

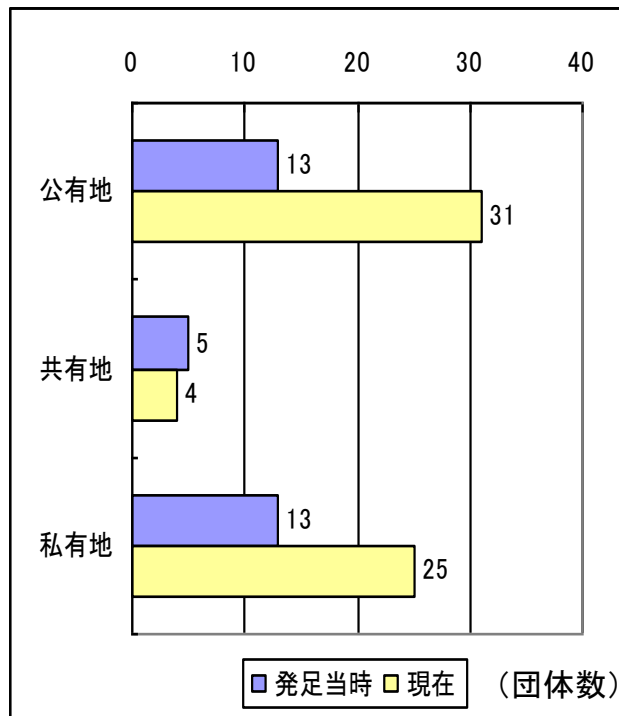

活動場所の所有形態 × 活動内容

所有形態	所有形態		活動内容										全体
			林床管理	樹木管理	森林復元	道普請	学習調査観察	エーシヨリ	野外レクリ	文化継承	生産活動	林業活動	
公有地	発足当時		9	6	7	7	7	7	2			1	13
			69.2	46.2	53.8	53.8	53.8	53.8	15.4			7.7	100.0
	現在		18	17	13	13	18	19	7	3	1	3	31
			58.1	54.8	41.9	41.9	58.1	61.3	22.6	9.7	3.2	9.7	100.0
私有地	発足当時		10	6	5	7	4	6	3	4		1	13
			76.9	46.2	38.5	53.8	30.8	46.2	23.1	30.8		7.7	100.0
	現在		18	18	10	14	14	12	7	8	4	6	25
			72.0	72.0	40.0	56.0	56.0	48.0	28.0	32.0	16.0	24.0	100.0

上段: 団体数
下段: %

活動場所の所有形態 × 活動内容

活動場所の所有形態

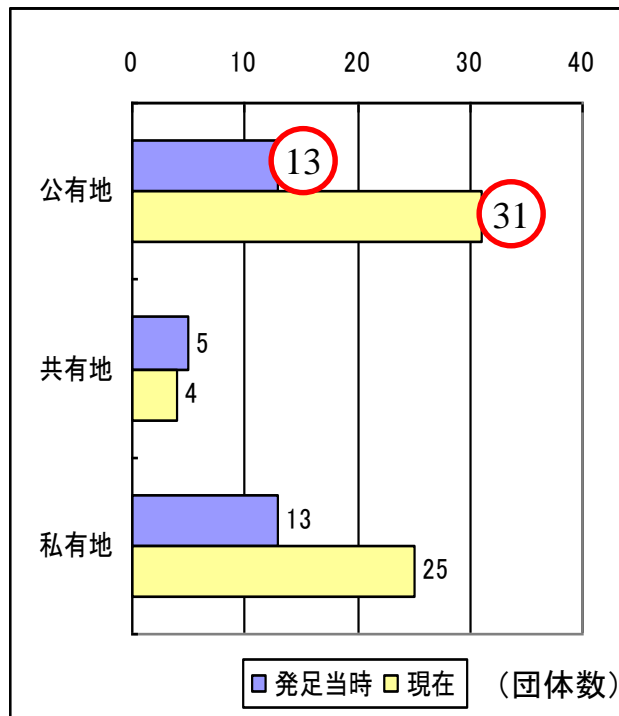

活動場所の所有形態 × 活動内容

		活動内容										全体	
		林床管理	樹木管理	森林復元	道普請	学習調査観察	エーシヨリ	野外レクリ	文化継承	生産活動	林業活動		その他
所有形態	公有地	発足当時	9	6	7	7	7	7	2			1	13
		現在	69.2	46.2	53.8	53.8	53.8	53.8	15.4			7.7	100.0
	私有地	発足当時	18	17	13	13	18	19	7	3	1	3	31
		現在	58.1	54.8	41.9	41.9	58.1	61.3	22.6	9.7	3.2	9.7	100.0
私有地	発足当時	10	6	5	7	4	6	3	4		1	13	
	現在	76.9	46.2	38.5	53.8	30.8	46.2	23.1	30.8		7.7	100.0	
		現在	18	18	10	14	14	12	7	8	4	6	25
			72.0	72.0	40.0	56.0	56.0	48.0	28.0	32.0	16.0	24.0	100.0

上段：団体数
下段：%

活動場所の所有形態 × 活動内容

活動場所の所有形態

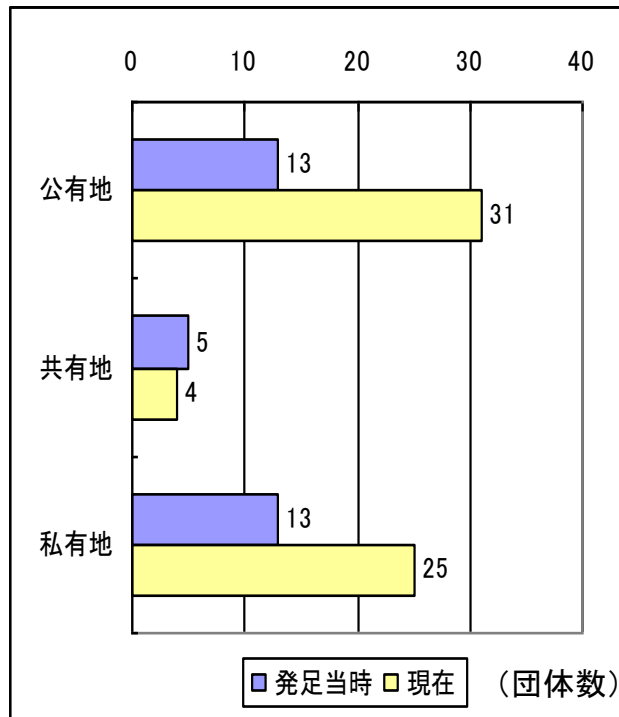

活動場所の所有形態 × 活動内容

所有形態	発足当時	活動内容										全体
		林床管理	樹木管理	森林復元	道普請	学習調査観察	エーシヨリ	野外レクリ	文化継承	生産活動	林業活動	
公有地	発足当時	9	6	7	7	7	7	2			1	13
	現在	18	17	13	13	18	19	7	3	1	3	31
私有地	発足当時	10	6	5	7	4	6	3	4	0	1	13
	現在	18	18	10	14	14	12	7	8	4	6	25
		69.2	46.2%	53.8	41.9	53.8	53.8	15.4	9.7	0.0%	7.7	100.0
		58.1	72.0%	41.9	56.0	56.0	61.3	22.6	9.7	9.7	100.0	100.0
		76.9	46.2%	38.5	53.8	30.8%	46.2	23.1	30.8	0.0%	7.7	100.0
		72.0	72.0%	40.0	56.0	56.0	48.0	28.0	32.0	16.0%	24.0	100.0

上段：団体数
下段：%

3章 里山保全を行う市民団体の発展プロセスとその影響要因の把握

調査方法

—H15年9月下旬～H15年12月下旬に、団体の代表者もしくは、事務局担当に直接面談方式

内容

—活動内容

- ・ 定例活動
- ・ イベント活動
- ・ 他団体との連携

—財政

—運営形態

解析方法

—定例活動、イベントの目的と内容、他団体との関わり方、財政といった視点から、活動が大きく展開する段階を明確化する。

—発展に影響をもたらした要因を探る。

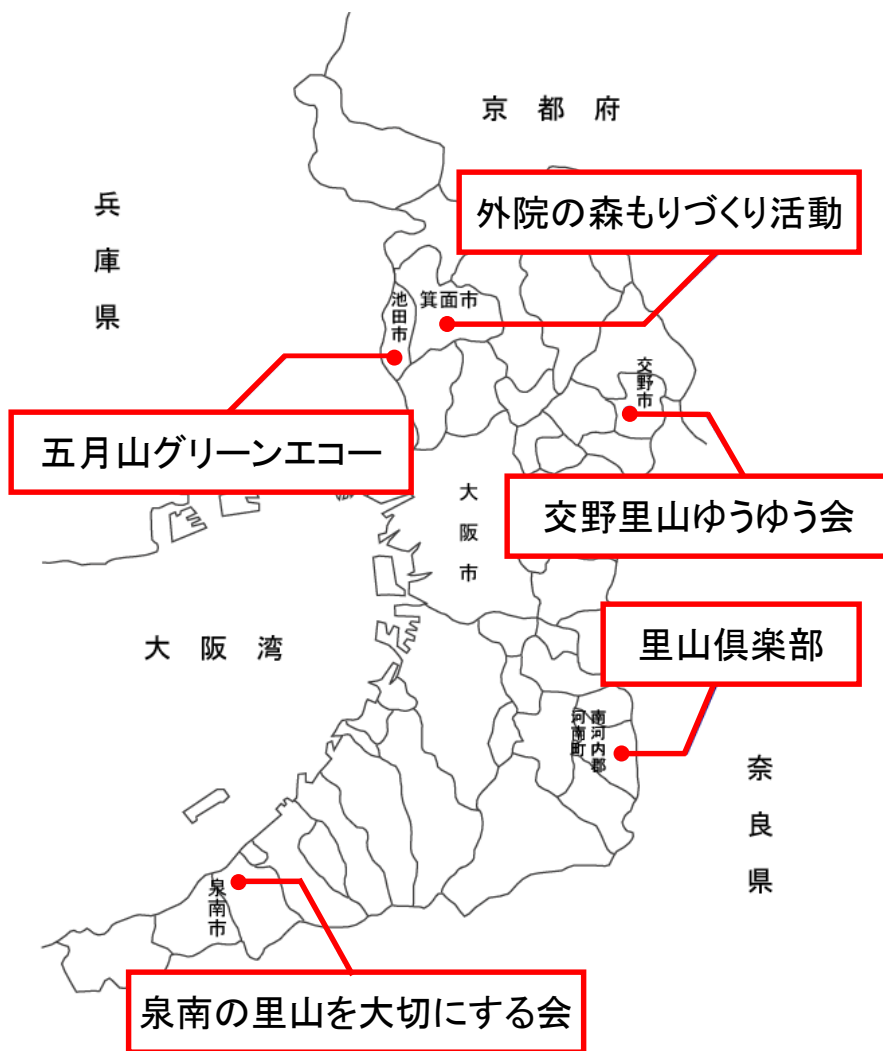

■ 外院の森もりづくり活動活動プロセス・各期の位置づけ

■ 発足の経緯

- ・ 箕面市が外院の山林を「学校の杜」構想のモデル事業として位置づけ、大阪みどりのトラスト協会と協定を結び、1999年4月に市民に里山管理ボランティアの参加をよびかけた。

■ 1期

- ・ 1999年4月～2001年8月
- ・ 他団体が中心となり会の方向性を決めており、外院の森会員が里山の知識や管理技術を習得していた時期

■ 2期

- ・ 2001年8月～2002年5月
- ・ 他団体の支援により支えられていた活動から自立した活動へ発展した時期

■ 3期

- ・ 2002年5月～
- ・ 自立した運営形態の模索がはじまった時期

外院の森1期～2期

	活動内容			財政	運営形態
	定例活動	イベント	他団体との連携		
1期 99年4月～01年8月	月1回程度の管理作業		トラスト協会 もりもりクラブ	□箕面市: 消耗品、通信費	
外院の森オープンフェスティバル		←	→		
外院の森であそぼうかい		←	→		
第四中学校ボランティア体験		←	→		
すこやかねつとが活動に参加		←	→	第四中学校 すこやかネット	
全体会議				□箕面市: 消耗品、通信費 □すこやかネットから道具寄贈	
イベント		←	→		
すこやかネットイベント		→	←		
第四中学ボランティア体験	←	→	第四中学校		

外院の森1期～2期

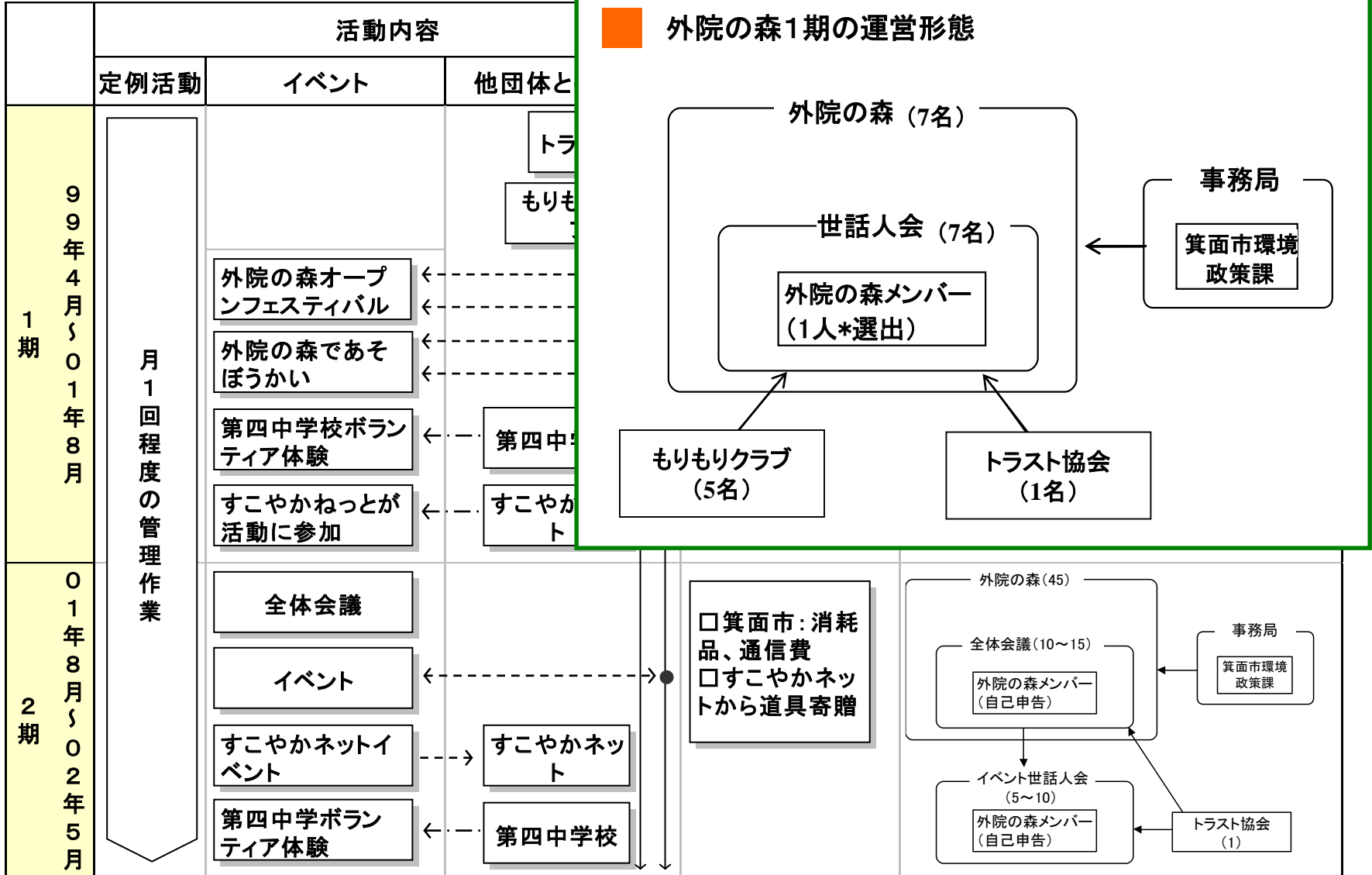

外院の森1期～2期

	活動内容			財政	運営形態
	定例活動	イベント	他団体との連携		
1期 99年4月～01年8月	月1回程度の管理作業		トラスト協会 もりもりクラブ		外院の森(38) 世話人会(7) 事務局 箕面市環境政策課
		外院の森オープンフェスティバル	←	□箕面市:消費	
		外院の森であそぼうかい	←		
		第四中学校ボランティア体験	←	第四中	
		すこやかねつとが活動に参加	←	すこやかト	
2期 01年8月～02年5月	月1回程度の管理作業	全体会議			
		イベント	←		
		すこやかネットイベント	←	すこやかト	
		第四中学ボランティア体験	←	第四中	

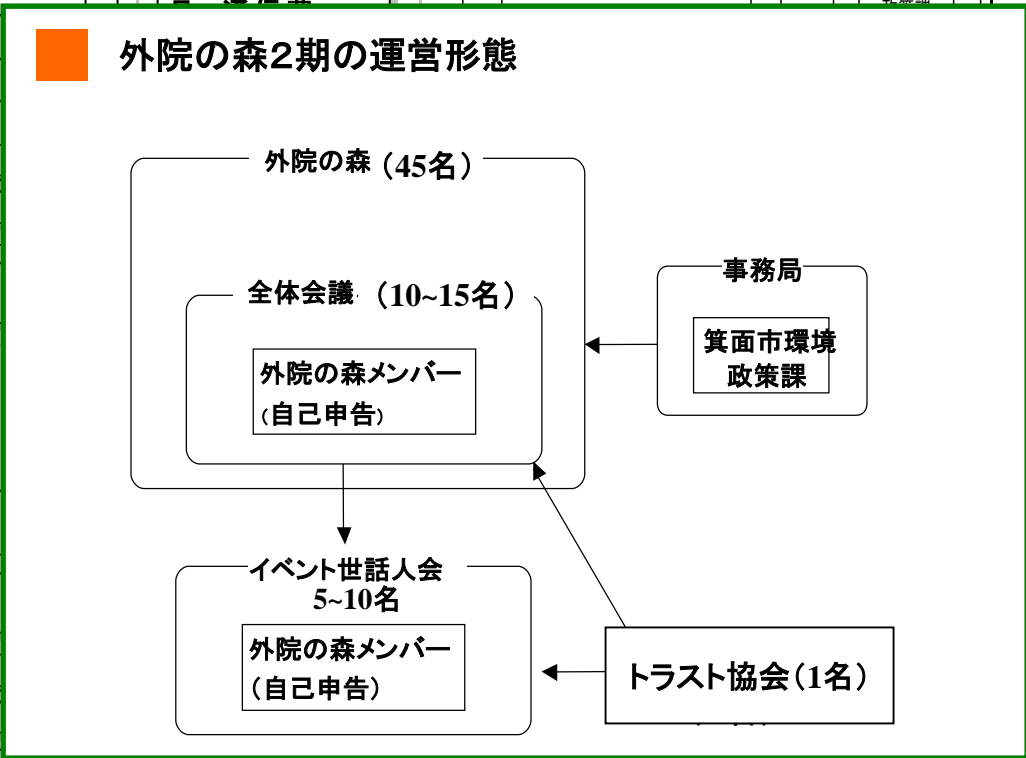

外院の森1期～2期

	活動内容			財政	運営形態						
	定例活動	イベント	他団体との連携								
1期 99年4月～01年8月	月1回程度の管理作業		トラスト協会 もりもりクラブ	<input type="checkbox"/> 箕面市: 消耗品、通信費	■ 1期運営形態 ■ 						
		外院の森オープンフェスティバル 外院の森であそぼうかい	第四中学校 すこやかネット			<input type="checkbox"/> 箕面市: 消耗品、通信費 <input type="checkbox"/> すこやかネットから道具寄贈	■ 2期運営形態 ■ 				
		第四中学校ボランティア体験 すこやかねつとが活動に参加	第四中学校 すこやかネット					<input type="checkbox"/> 箕面市: 消耗品、通信費 <input type="checkbox"/> すこやかネットから道具寄贈	■ 2期運営形態 ■ 		
		全体会議 イベント すこやかネットイベント 第四中学ボランティア体験	第四中学校 すこやかネット 第四中学校							<input type="checkbox"/> 箕面市: 消耗品、通信費 <input type="checkbox"/> すこやかネットから道具寄贈	■ 2期運営形態 ■
		<input type="checkbox"/> 箕面市: 消耗品、通信費 <input type="checkbox"/> すこやかネットから道具寄贈	■ 2期運営形態 ■ 								
2期 01年8月～02年5月					<input type="checkbox"/> 箕面市: 消耗品、通信費 <input type="checkbox"/> すこやかネットから道具寄贈	■ 2期運営形態 ■ 					

外院の森1期～2期

	活動内容			財政	運営形態
	定例活動	イベント	他団体との連携		
1期 99年4月～01年8月	月1回程度の管理作業		トラスト協会 もりもりクラブ	□箕面市: 消耗品、通信費	■ 1期運営形態 ■
		外院の森オープンフェスティバル 外院の森であそぼうかい 第四中学校ボランティア体験 すこやかねつとが活動に参加	第四中学校 すこやかネット		
2期 01年8月～02年5月		全体会議 イベント すこやかネットイベント 第四中学ボランティア体験	□箕面市: 消耗品、通信費 □すこやかネットから道具寄贈	■ 2期運営形態 ■ 	

外院の森1期～2期

	活動内容			財政	運営形態
	定例活動	イベント	他団体との連携		
1期 99年4月～01年8月	月1回程度の管理作業		トラスト協会 もりもりクラブ	□箕面市: 消耗品、通信費 里山に対する目標像の相違発生	■ 1期運営形態 ■
		外院の森オープンフェスティバル 外院の森であそぼうかい 第四中学校ボランティア体験 すこやかねつとが活動に参加	第四中学校 すこやかネット		□箕面市: 消耗品、通信費 □すこやかネットから道具寄贈
2期 01年8月～02年5月		全体会議 イベント すこやかネットイベント 第四中学ボランティア体験	すこやかネット 第四中学校		

外院の森2期～3期

	活動内容			財政	運営形態	
	定例活動	イベント	他団体との連携			
2期 01年8月～02年5月	月1回程度の管理作業	全体会議	トラスト協会	<input type="checkbox"/> 箕面市: 消耗品、通信費 <input type="checkbox"/> すこやかネットから道具寄贈	■ 2期運営形態 ■ 	
イベント		←-----●----->				
すこやかネットイベント		----->	すこやかネット			
第四中学ボランティア体験		←-----	第四中学校			
3期 02年5月～			あたごの森の間伐イベント	←-----●----->	<input type="checkbox"/> 箕面市: 消耗品、通信費	
イベント		←-----●----->				
第四小学校校区探検	←-----	萱野東小				
第四中学校ボランティア探検	←-----	第四中学校				
南山北公園リ(1名)ニューアル計画	----->	快適環境市民会議				
萱野東小学校校区探検	←-----	萱野東小				

外院の森2期～3期

	活動内容			財政	運営形態
	定例活動	イベント	他団体との連携		
2期 01年8月～02年5月	月1回程度の管理作業	全体会議	トラスト協会	□箕面市: 消耗	2期運営形態 外院の森(45)
		イベント			
すこやかネットイベント		すこやか			
第四中学ポランティア体験		第四中			
3期 02年5月～		あたごの森の間伐イベント			
		萱野東小学校校区探検	萱野		
		イベント			
		第四中学校ポランティア探検	第四中		
		南山北公園リ(1名)ニューアル計画	快適環境市民会		
		萱野東小学校校区探検	萱野		

外院の森3期の運営形態

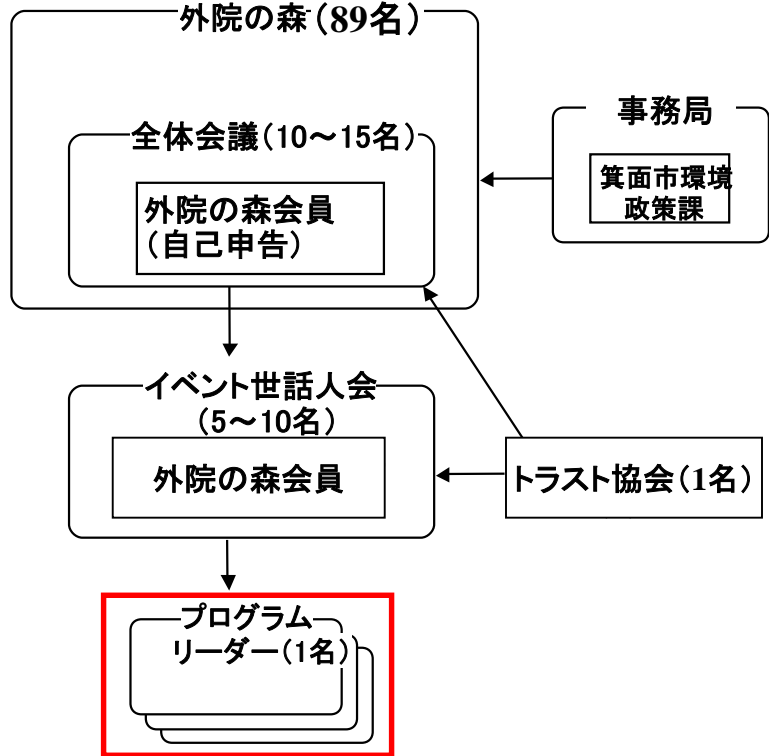

外院の森2期～3期

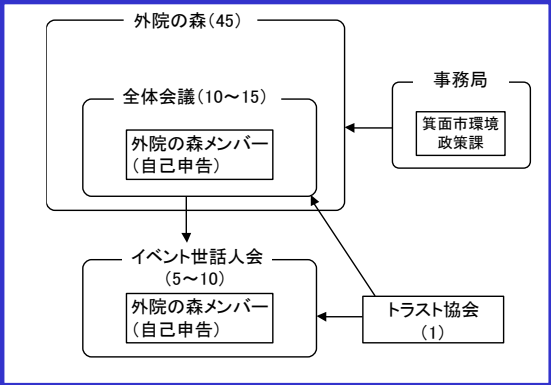
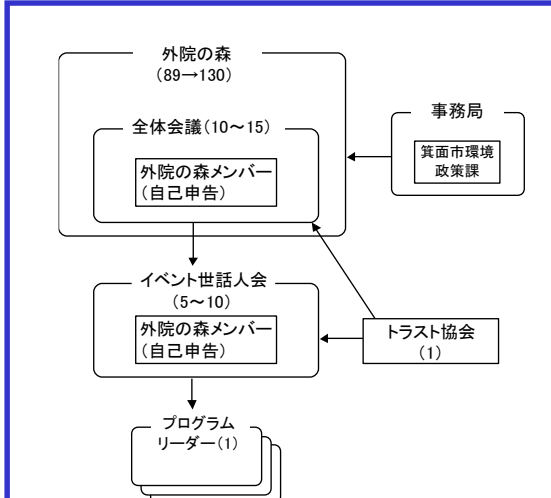
	活動内容			財政	運営形態		
	定例活動	イベント	他団体との連携				
2期 01年8月～02年5月	月1回程度の管理作業	全体会議	トラスト協会	<input type="checkbox"/> 箕面市: 消耗品、通信費 <input type="checkbox"/> すこやかネットから道具寄贈	■ 2期運営形態 ■ 		
イベント							
すこやかネットイベント		すこやかネット					
第四中学ボランティア体験		第四中学校					
3期 02年5月～							
あたごの森の間伐イベント						<input type="checkbox"/> 箕面市: 消耗品、通信費	■ 3期運営形態 ■ 
萱野東小学校校区探検	萱野東小						
イベント							
第四中学校ボランティア探検	第四中学校						
南山北公園リ(1名)ニューアル計画	快適環境市民会議						
萱野東小学校校区探検	萱野東小						

外院の森2期～3期

	活動内容			財政	運営形態	
	定例活動	イベント	他団体との連携			
2期 01年8月～02年5月	月1回程度の管理作業	全体会議	トラスト協会	<input type="checkbox"/> 箕面市: 消耗品、通信費 <input type="checkbox"/> すこやかネットから道具寄贈	■ 2期運営形態 ■ 	
イベント		すこやかネットイベント	すこやかネット			
第四中学ポランティア体験		第四中学校				
3期 02年5月～			あたごの森の間伐イベント	トラスト協会	<input type="checkbox"/> 箕面市: 消耗品、通信費	■ 3期運営形態 ■
イベント		萱野東小学校校区探検	萱野東小			
第四中学校ポランティア探検		第四中学校				
南山北公園リ(1名)ニューアル計画	快適環境市民会議					
萱野東小学校校区探検	萱野東小					

外院の森2期～3期

	活動内容			財政	運営形態
	定例活動	イベント	他団体との連携		
2期 01年8月～02年5月	月1回程度の管理作業	全体会議 イベント すこやかネットイベント 第四中学ボランティア体験	トラスト協会 すこやかネット 第四中学校	□箕面市: 消耗品、通信費 □すこやかネットから道具寄贈	2期運営形態
3期 02年5月～		あたごの森の間伐イベント 萱野東小学校校区探検 イベント 第四中学校ボランティア探検 南山北公園リ(1名)ニューアル計画 萱野東小学校校区探検	萱野東小 第四中学校 快適環境市民会議 萱野東小	イベント時に責任者の必要性認識	3期運営形態

■ 五月山グリーンエコー活動プロセス・各期の位置づけ

■ 発足の経緯

- ・(社)大阪自然環境保全協会(以下、保全協会)が助成を受けた「里山管理公園プロジェクト」として、保全協会と池田市みちみどり課(以下、みちみどり課)が市民ボランティアを募集し、集まった市民がグリーンエコーを設立した。

■ 1期

- ・1996年6月～2001年3月
- ・他団体が方向性を決めており、グリーンエコーの会員は里山の知識と技術を習得し、それを活かして他団体への支援や他団体の活動の受け入れを行っていた時期

■ 2期

- ・2001年4月以降
- ・グリーンエコーが主体となって活動をはじめた時期

■ グリーンエコー1期～2期

	活動内容			財政	運営形態
	定例活動	イベント	他団体との連携		
1期 96年6月～01年3月	月1回程度の管理作業	<ul style="list-style-type: none"> 市民の森管理活動 五月山春のフェスティバル 緑の少年団里山体験教室 ミレニアムキッズパーティ 里山体験教室 シンポジウム 市内小学校里山体験教室 市内小学校里山体験教室 	<ul style="list-style-type: none"> 保全協会 市民の森をつくる会 池田市 緑の少年団 池田市職員有志の会 市内の小学校 市内の子ども会 	<ul style="list-style-type: none"> □行政：保険代、通信費、消耗品など □日本財団助成金 	<p>五月山グリーンエコー</p> <pre> graph TD A[五月山グリーンエコー] --- B[運営委員] B --- C[代表] C --- D[事務局] A --- E[池田市 みち・みどり課] A --- F[大阪自然環境保全協会] </pre>
2期 01年4月～	里山管理入門講座	<ul style="list-style-type: none"> 市民の森管理活動 里山体験教室 市内小学校里山体験教室 リコー自然教室 	<ul style="list-style-type: none"> 市内の小学校 リコー 	<ul style="list-style-type: none"> □行政：保険代、通信費、消耗品など □会費1000円 	<p>五月山グリーンエコー(64)</p> <pre> graph TD A[五月山グリーンエコー(64)] --- B[運営委員(15)] B --- C[代表(1)] B --- D[会計(1)] B --- E[監査(1)] B --- F[事務局(1)] A --- G[池田市 みち・みどり課] A --- H[顧問 保全協会] H --- I[前代表(1)] </pre>

■ グリーンエコー1期～2期

	活動内容			
	定例活動	イベント	他団体との連携	
1期 96年6月～01年3月	月1回程度の管理作業		保全協会	<input type="checkbox"/> 行政代、通信費、消耗品など <input type="checkbox"/> 会費1000円
		市民の森管理活動	市民の森をつくる会	
		五月山春のフェスティバル	池田市	
		緑の少年団里山体験教室	緑の少年団	
		ミレニアムキッズパーティ	池田市職員有志の会	
		里山体験教室		
		シンポジウム		
		市内小学校里山体験教室	市内の小学校	
2期 01年4月～	里山管理入門講座	市民の森管理活動		
		里山体験教室		
		市内小学校里山体験教室	市内の小学校	
		リコー自然教室	リコー	

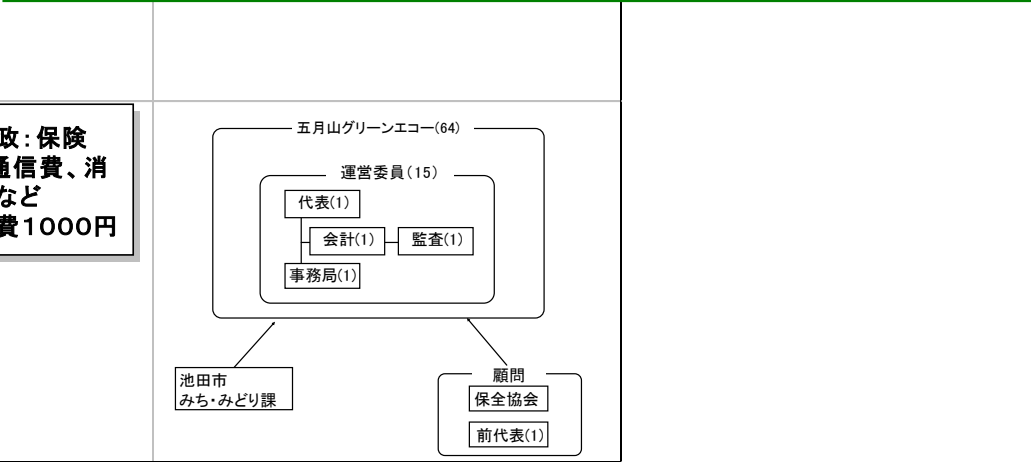
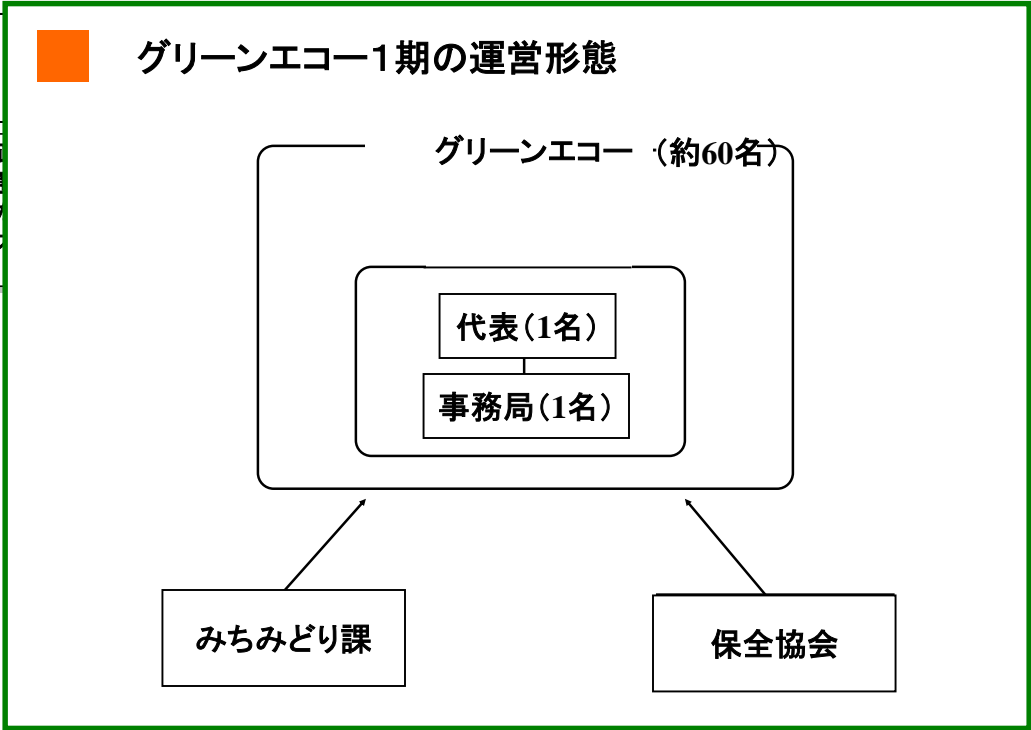

■ グリーンエコー1期～2期

	活動内容			財政	運営形態
	定例活動	イベント	他団体との連携		
1期 96年6月～01年3月	月1回程度の管理作業		保全協会	<input type="checkbox"/> 行政：保険代、通信費、消耗品など <input type="checkbox"/> 日本財団助成金	五月山グリーンエコー 運営委員 代表
		市民の森管理活動	市民の森をつくる会		
		五月山春のフェスティバル	池田市		
		緑の少年団里山体験教室	緑の少年団		
		ミレニアムキッズパーティ	池田市職員有志の会		
		里山体験教室			
		シンポジウム			
		市内小学校里山体験教室	市内の小中学校		
	市内小学校里山体験教室	市内の子ども会			
2期 01年4月～	月2回程度の管理作業 里山管理入門講座	市民の森管理活動		<input type="checkbox"/> 行政：保険代、通信費、消耗品など <input type="checkbox"/> 日本財団助成金	五月山グリーンエコー(約100名) 運営委員(15名) 代表(1名) 会計(1名) 監査(1名) 事務局(1名)
		里山体験教室			
		市内小学校里山体験教室	市内の小中学校		
		リコー自然教室	リコー		

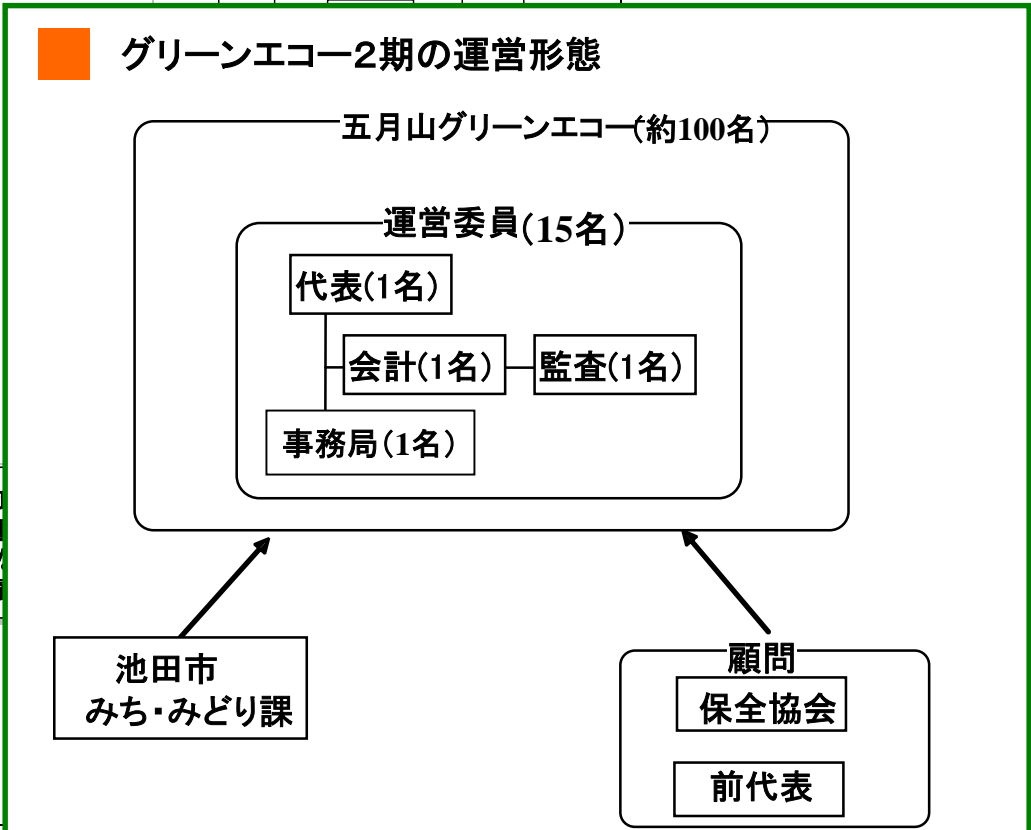

■ グリーンエコー1期～2期

	活動内容			財政	運営形態
	定例活動	イベント	他団体との連携		
1期 96年6月～01年3月	月1回程度の管理作業	<ul style="list-style-type: none"> 市民の森管理活動 五月山春のフェスティバル 緑の少年団里山体験教室 ミレニアムキッズパーティ 里山体験教室 シンポジウム 市内小学校里山体験教室 市内小学校里山体験教室 	<ul style="list-style-type: none"> 保全協会 市民の森をつくる会 池田市 緑の少年団 池田市職員有志の会 市内の小学校 市内の子ども会 	<ul style="list-style-type: none"> □行政：保険代、通信費、消耗品など □日本財団助成金 	<p>■ 1期運営形態 ■</p>
2期 01年4月～	里山管理入門講座 月2回程度の管理作業	<ul style="list-style-type: none"> 市民の森管理活動 里山体験教室 市内小学校里山体験教室 リコー自然教室 	<ul style="list-style-type: none"> 市内の小学校 リコー 	<ul style="list-style-type: none"> □行政：保険代、通信費、消耗品など □会費1000円 	<p>■ 2期運営形態 ■</p>

■ グリーンエコー1期～2期

	活動内容			財政	運営形態
	定例活動	イベント	他団体との連携		
1期 96年6月～01年3月	月1回程度の管理作業		保全協会	<input type="checkbox"/> 行政：保険代、通信費、消耗品など <input type="checkbox"/> 日本財団助成金 <input type="checkbox"/> 助成事業終了	■ 1期運営形態 ■
		市民の森管理活動	市民の森をつくる会		
		五月山春のフェスティバル	池田市		
		緑の少年団里山体験教室	緑の少年団		
		ミレニアムキッズパーティ	池田市職員有志の会		
		里山体験教室			
		シンポジウム			
		市内小学校里山体験教室	市内の小学校		
市内小学校里山体験教室	市内の子ども会				
2期 01年4月～	里山管理入門講座	市民の森管理活動		<input type="checkbox"/> 行政：保険代、通信費、消耗品など <input type="checkbox"/> 会費1000円	■ 2期運営形態 ■
		里山体験教室			
		市内小学校里山体験教室	市内の小学校		
		リコー自然教室	リコー		

■ グリーンエコー1期～2期

	活動内容			財政	運営形態
	定例活動	イベント	他団体との連携		
1期 96年6月～01年3月	月1回程度の管理作業		保全協会	<input type="checkbox"/> 行政：保険代、通信費、消耗品など <input type="checkbox"/> 日本財団助成金	■ 1期運営形態 ■
		市民の森管理活動	市民の森をつくる会		
		五月山春のフェスティバル	池田市		
		緑の少年団里山体験教室	緑の少年団		
		ミレニアムキッズパーティ	池田市職員有志の会		
		里山体験教室			
		シンポジウム			
		市内小学校里山体験教室	市内の小学校		
市内小学校里山体験教室	市内の子ども会	助成事業終了	<input type="checkbox"/> 行政：保険代、通信費、消耗品など <input type="checkbox"/> 会費1000円	■ 2期運営形態 ■ 	
市民の森管理活動					
里山体験教室					
市内小学校里山体験教室	市内の小学校				
リコー自然教室	リコー				

・助成事業の終了により、保全協会主導の活動からの自立
 ・里山の知識と技術の習得が自立促す

交野里山ゆうゆう会活動プロセス・各期の位置づけ

発足の経緯

- ・交野市主催の「里山指導員育成講座(以下、育成講座)」の修了生が、修了生有志の会を開催し、2001年5月にゆうゆう会を設立した。

1期

- ・2001年5月～2002年3月
- ・育成講座で身につけた技術を活かし、他団体の活動支援や活動の受け入れに取り組んでいた時期

2期

- ・2002年4月～2003年3月
- ・運営形態の組織化が始まった時期

3期

- ・2003年4月以降
- ・持続的な活動を行っていくための仕組みの模索がはじまった時期

ゆうゆう会1期～2期

	活動内容			財政	運営形態
	定例活動	イベント	他団体との連携		
1期 01年5月～02年3月	月3回程度の管理作業	指導員育成講座 修了者有志の会 天の川を美しくする会活動支援 倉治小学校自然体験教室 森区山地保全会活動支援 都市近と合同作業 森区山地保全会活動支援 総会	保全協会 天の川を美しくする会 倉治小学校 森区山地保全会 都市近	□会費：2000円/念 □林野庁助成金 □交野市工具贈与	ゆうゆう会(25) 役員会 会長(1) 会計(1) 監査(2) 事務局(1)副代表 副会長(1) 副会長(1) 相談役 交野市農とみどり課(1)
2期 02年4月～03年3月	月3回程度の管理作業 指導員育成講座支援	都市近イベント支援 森区山地保全会活動支援 ねや川水辺クラブイベント支援 交野市文化祭 倉治小学校自然体験教室 総会	ねや川水辺クラブ 倉治小学校	□会費：2000円/年 □セブンイレブン助成金	ゆうゆう会(44) 役員会 会長(1) 会計(1) 監査(2) 事務局(2)内副代表1 企画(5)内副代表1 広報(3)内副代表1 相談役 交野市農とみどり課(1) 交野野鳥の会(2)

ゆうゆう会1期～2期

	活動内容		
	定例活動	イベント	他団体との連携
1期 01年5月～02年3月	月3回程度の管理作業	指導員育成講座 修了者有志の会	保全協会
		天の川を美しくする会活動支援	天の川を美しくする会
		倉治小学校自然体験教室	倉治小学校
		森区山地保全会活動支援	森区山地保全会
		都市近と合同作業	都市近
		森区山地保全会活動支援	
		総会	
2期 02年4月～03年3月	月3回程度の管理作業 指導員育成講座支援	都市近イベント支援	
		森区山地保全会活動支援	
		ねや川水辺クラブイベント支援	ねや川水辺クラブ
		交野市文化祭	
		倉治小学校自然体験教室	倉治小学校
		総会	

ゆうゆう会1期の運営形態

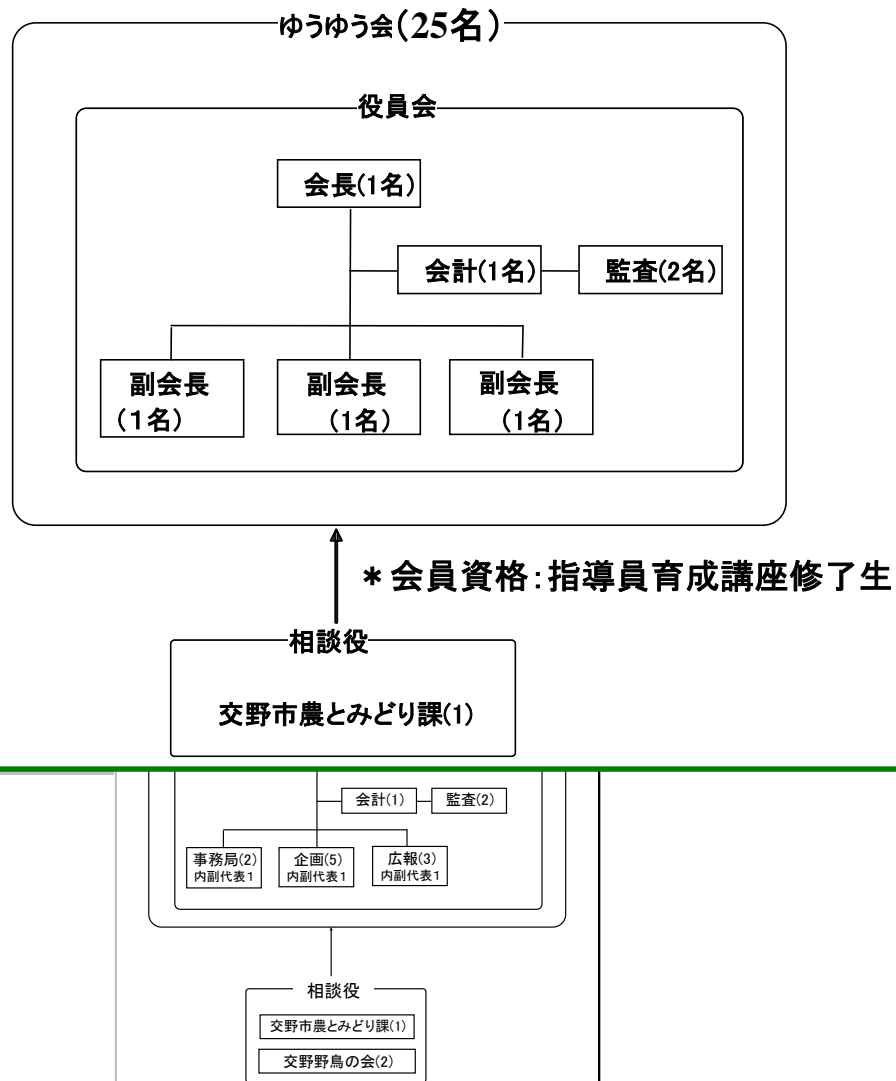

ゆうゆう会1期～2期

	活動内容			財政	運営形態
	定例活動	イベント	他団体との連携		
1期 01年5月～02年3月	月3回程度の管理作業	指導員育成講座 修了者有志の会	保全協会	ゆうゆう会(25)	
		天の川を美しくする会活動支援	天の川を美しくする会		
		倉治小学校自然体験教室	倉治小学校		
		森区山地保全会活動支援	森区山地保全会		
		都市近と合同作業	都市近		
		森区山地保全会活動支援			
		総会			
2期 02年4月～03年3月	月3回程度の管理作業 指導員育成講座支援	都市近イベント支援			
		森区山地保全会活動支援			
		ねや川水辺クラブイベント支援	ねや川水辺クラブ		
		交野市文化祭			
		倉治小学校自然体験教室	倉治小学校		
		総会			

ゆうゆう会2期の運営形態

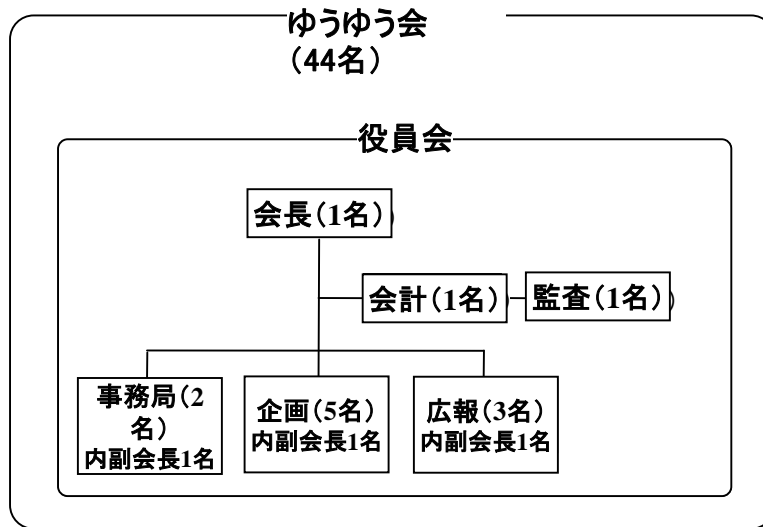

* 会員資格: 指導員育成講座修了生

相談役

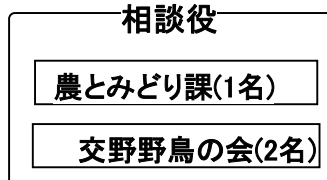

ゆうゆう会1期～2期

	活動内容			財政	運営形態
	定例活動	イベント	他団体との連携		
1期 01年5月～02年3月	月3回程度の管理作業	指導員育成講座 修了者有志の会 天の川を美しくする会活動支援 倉治小学校自然体験教室 森区山地保全会活動支援 都市近と合同作業 森区山地保全会活動支援 総会	保全協会 天の川を美しくする会 倉治小学校 森区山地保全会 都市近	□会費：2000円/念 □林野庁助成金 □交野市工具贈与	■ 1期運営形態 ■
2期 02年4月～03年3月	月3回程度の管理作業 指導員育成講座支援	都市近イベント支援 森区山地保全会活動支援 ねや川水辺クラブイベント支援 交野市文化祭 倉治小学校自然体験教室 総会	ねや川水辺クラブ 倉治小学校	□会費：2000円/年 □セブンイレブン助成金	■ 2期運営形態 ■

ゆうゆう会1期～2期

	活動内容			財政	運営形態
	定例活動	イベント	他団体との連携		
1期 01年5月～02年3月	月3回程度の管理作業	指導員育成講座 修了者有志の会	保全協会	<input type="checkbox"/> 会費：2000円/念 <input type="checkbox"/> 林野庁助成金 <input type="checkbox"/> 交野市工具贈与	■ 1期運営形態 ■
		天の川を美しくする会活動支援 倉治小学校自然体験教室 森区山地保全会活動支援 都市近と合同作業 森区山地保全会活動支援 総会	天の川を美しくする会 倉治小学校 森区山地保全会 都市近		
2期 02年4月～03年3月	都市近イベント支援 森区山地保全会活動支援 ねや川水辺クラブイベント支援 交野市文化祭 倉治小学校自然体験教室 総会	ねや川水辺クラブ 倉治小学校			

ゆうゆう会1期～2期

	活動内容			財政	運営形態
	定例活動	イベント	他団体との連携		
1期 01年5月～02年3月	月3回程度の管理作業	指導員育成講座 修了者有志の会	保全協会	<input type="checkbox"/> 会費：2000円/念 <input type="checkbox"/> 林野庁助成金 <input type="checkbox"/> 交野市工具贈与	■ 1期運営形態 ■
		天の川を美しくする会活動支援 倉治小学校自然体験教室 森区山地保全会活動支援 都市近と合同作業 森区山地保全会活動支援 総会	天の川を美しくする会 倉治小学校 森区山地保全会 都市近		
2期 02年4月～03年3月	月3回程度の管理作業 指導員育成講座支援	都市近イベント支援 森区山地保全会活動支援 ねや川水辺クラブイベント支援 交野市文化祭 倉治小学校自然体験教室 総会	ねや川水辺クラブ 倉治小学校	<input type="checkbox"/> 会費：2000円/念 <input type="checkbox"/> 林野庁助成金 <input type="checkbox"/> 交野市工具贈与	■ 2期運営形態 ■

ゆうゆう会2期～3期

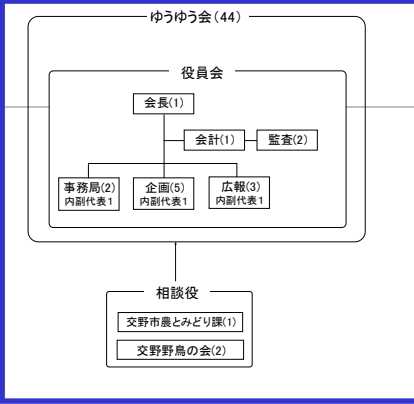
	活動内容			財政	運営形態
	定例活動	イベント	他団体との連携		
2期 02年4月～03年3月	月3回程度の管理作業 指導員育成講座支援	都市近イベント支援	森区山地保全会 都市近	<input type="checkbox"/> 会費:2000円/年 <input type="checkbox"/> セブンイレブン助成金	■2期運営形態■ 
		森区山地保全会活動支援 ねや川水辺クラブイベント支援 交野市文化祭 倉治小学校自然体験教室 総会	ねや川水辺クラブ 倉治小学校		
3期 03年4月～		津田公民館パネルディスカッション			

ゆうゆう会2期～3期

	活動内容			財政	運営形態
	定例活動	イベント	他団体との連携		
2期 02年4月～03年3月	月3回程度の管理作業 指導員育成講座支援	都市近イベント支援	森区山地保全会 都市近		<div style="border: 2px solid blue; padding: 5px;"> 2期運営形態 ゆうゆう会(44) </div>
		森区山地保全会活動支援			
3期 03年4月～		ねや川水辺クラブイベント支援	ねや川水辺クラブ		<div style="border: 2px solid green; padding: 10px;"> <h3>ゆうゆう会3期の運営形態</h3> <div style="border: 1px solid black; padding: 10px; margin-bottom: 10px;"> <p style="text-align: center;">ゆうゆう会 (70名)</p> <div style="text-align: center; border: 1px solid black; padding: 5px; margin-bottom: 5px;"> 役員会 </div> <div style="display: flex; justify-content: space-around; align-items: center;"> <div style="border: 1px solid black; padding: 5px; text-align: center;"> 会長(1名) </div> <div style="border: 1px solid black; padding: 5px; text-align: center;"> 会計(1名) </div> <div style="border: 1px solid black; padding: 5px; text-align: center;"> 監査(2名) </div> </div> <div style="display: flex; justify-content: space-around; align-items: center; margin-top: 10px;"> <div style="border: 1px solid black; padding: 5px; text-align: center;"> 事務局(2名) 内副会長1名 </div> <div style="border: 1px solid black; padding: 5px; text-align: center;"> 企画(5名) 内副会長1名 </div> <div style="border: 1px solid black; padding: 5px; text-align: center;"> 広報(3名) 内副会長1名 </div> <div style="border: 2px solid red; padding: 5px; text-align: center;"> 教育(3名) 内副会長1名 </div> </div> </div> </div> <div style="text-align: center; border: 1px solid black; padding: 5px; margin-bottom: 5px;"> 相談役 </div> <div style="display: flex; justify-content: space-around; align-items: center;"> <div style="border: 1px solid black; padding: 5px; text-align: center;"> 農とみどり課(1名) </div> <div style="border: 1px solid black; padding: 5px; text-align: center;"> 交野野鳥の会(1名) </div> </div>

ゆうゆう会2期～3期

	活動内容			財政	運営形態
	定例活動	イベント	他団体との連携		
2期 02年4月～ 03年3月	月3回程度の管理作業 指導員育成講座支援	都市近イベント支援 森区山地保全会活動支援 ねや川水辺クラブイベント支援 交野市文化祭 倉治小学校自然体験教室 総会	森区山地保全会 都市近 ねや川水辺クラブ 倉治小学校	<input type="checkbox"/> 会費：2000円/年 <input type="checkbox"/> セブンイレブン助成金	■ 2期運営形態 ■
		津田公民館パネルディスカッション			<input type="checkbox"/> 会費：2000円/年 <input type="checkbox"/> セブンイレブン助成金

ゆうゆう会2期～3期

	活動内容			財政	運営形態
	定例活動	イベント	他団体との連携		
2期 02年4月～03年3月	指導員養成講座一部担当	都市近イベント支援 森区山地保全会活動支援 ねや川水辺クラブイベント支援 交野市文化祭 倉治小学校自然体験教室 総会	森区山地保全会 都市近 ねや川水辺クラブ 倉治小学校	<input type="checkbox"/> 会費：2000円/年 <input type="checkbox"/> セブンイレブン助成金	■ 2期運営形態 ■
3期 03年4月～		津田公民館パネルディスカッション		<input type="checkbox"/> 会費：2000円/年 <input type="checkbox"/> セブンイレブン助成金	■ 3期運営形態 ■

ゆうゆう会2期～3期

	活動内容			財政	運営形態
	定例活動	イベント	他団体との連携		
2期 02年4月～03年3月	指導員養成講座一部担当	都市近イベント支援 森区山地保全会活動支援 ねや川水辺クラブイベント支援 交野市文化祭 倉治小学校自然体験教室 総会	森区山地保全会 都市近 ねや川水辺クラブ	<input type="checkbox"/> 会費：2000円/年 <input type="checkbox"/> セブンイレブン助成金	■ 2期運営形態 ■
3期 03年4月～		津田公民館パネルディスカッション			■ 3期運営形態 ■

・ゆうゆう会への入会希望者が増えたため、指導員育成講座修了生以外もゆうゆう会へ入会できるようにした。
 ・新入会員を受け入れるための運営形態が模索された。

■ 泉南の里山を大切にすると活動プロセス・各期の位置づけ

■ 発足の経緯

- ・ 泉南市樽井公民館主催の「環境講座・里山の自然」の受講生が講座修了後に有志の会を開催し、2000年4月に「泉南の里山を大切にすると」を設立した。

■ 1期

- ・ 2000年4月～2003年4月
- ・ 会長のリーダーシップのもと活動していた時期

■ 2期

- ・ 2003年4月以降
- ・ 会長のリーダーシップによる活動から、役割分担を明確にした組織としての運営形態へと発展した時期

大切にする会 1期～2期

	活動内容			財政	運営形態
	定例活動	イベント	他団体との連携		
1期 00年4月～03年4月	月3回程度の管理活動	公民館講座	樽井公民館	<input type="checkbox"/> 会費1000円/年 <input type="checkbox"/> トラスト協会助成金 <input type="checkbox"/> 国土緑化推進機構助成金	大切にする(47) 会長(1) 会計(1) 監査(2)
		堀河の森保全活動	トラスト協会		
		竹細工講習会			
		ABCまつり	ABC委員会		
		たちつてと里山体験			
		山地美化キャンペーン	農と緑の総合事務所		
		ほたる塾	泉南まちづくり市民会議		
		たるっこ広場	教育をみんなで考える		
		山田家登録文化財認定記念イベ			
		植樹フェスティバル			
		総会			
2期 03年4月		たるっこ広場		<input type="checkbox"/> 会費1000円/年 <input type="checkbox"/> 日本財団助成	大切にする 役員 会長 会計 監査 管理 企画 広報
		ABCまつり			
		樽井公民館ネイチャークラフト			

大切にする会 1期～2期

	活動内容			財政
	定例活動	イベント	他団体との連携	
1期 00年4月5 03年4月	月3 回程度 の管理 活動	公民館講座	樽井公民館	<input type="checkbox"/> 会費1000年 <input type="checkbox"/> トラスト協成金 <input type="checkbox"/> 国土緑化機構助成金
		堀河の森保全活動	→ トラスト協会	
		竹細工講習会		
		ABCまつり	→ ABC委員会	
		たちつとと里山体験	←	
		山地美化キャンペーン	→ 農と緑の総合事務所	
		ほたる塾	→ 泉南まちづくり市民会議	
		たるっこ広場	→ 教育をみんなで考える	
		山田家登録文化財認定記念イベ	→	
		植樹フェスティバル		
		総会		
2期 03年4月		たるっこ広場	→	<input type="checkbox"/> 会費1000円/年 <input type="checkbox"/> 日本財団助成
		ABCまつり	→	
		樽井公民館ネイチャークラフト	→	

大切にする会1期の運営形態

大切にする会(12名)

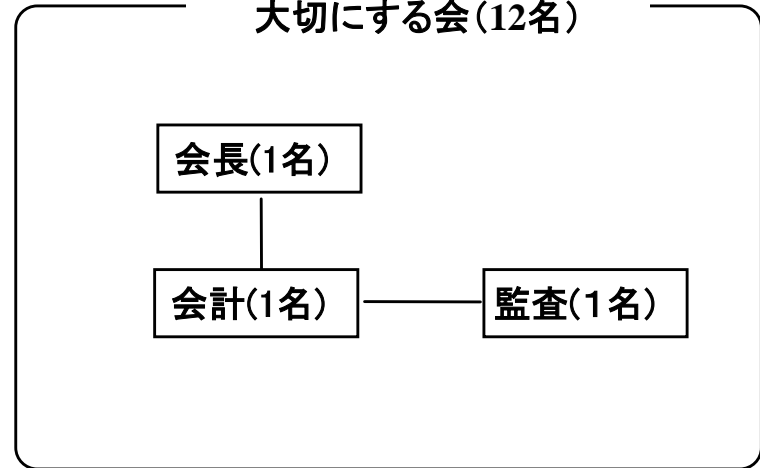

大切にする

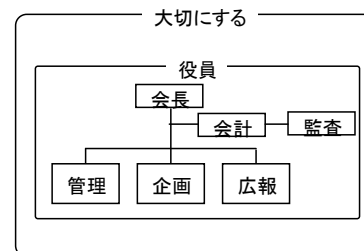

大切にする会 1期～2期

	活動内容			財政	運営形態		
	定例活動	イベント	他団体との連携				
1期 00年4月5日 03年4月	月3回程度の管理活動	公民館講座	樽井公民館	<input type="checkbox"/> 会費1000円/年 <input type="checkbox"/> トラスト協会助成金 <input type="checkbox"/> 国土緑化推進機構助成金	大切にする会(47) 会長(1) 会計(1) 監査(2)		
		堀河の森保全活動	トラスト協会				
		竹細工講習会					
		ABCまつり	ABC委員会				
		たちつてと里山体験					
		山地美化キャンペーン	農と緑の総合事務所				
		ほたる塾	泉南まちづくり市民会議				
		たるっこ広場	教育をみんなで考える				
		山田家登録文化財認定記念イベ					
		植樹フェスティバル					
		総会					
		2期 03年4月				たるっこ広場	
						ABCまつり	
	樽井公民館ネイチャークラフト						

大切にする会2期の運営形態

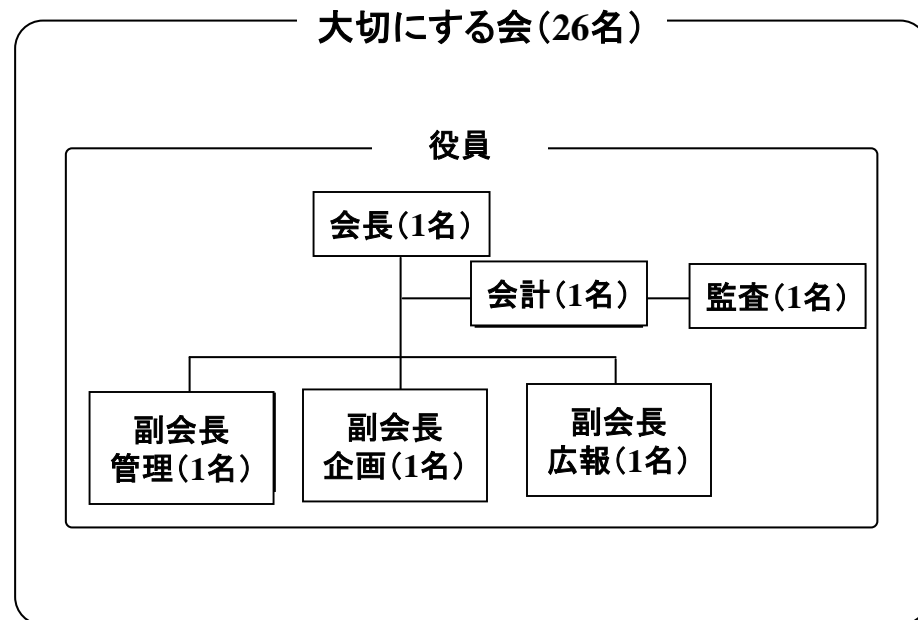

大切にする会1期～2期

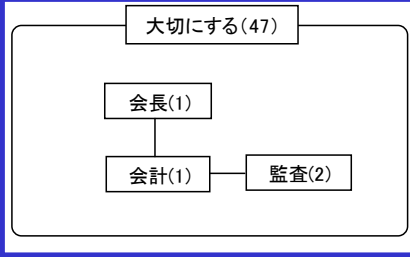
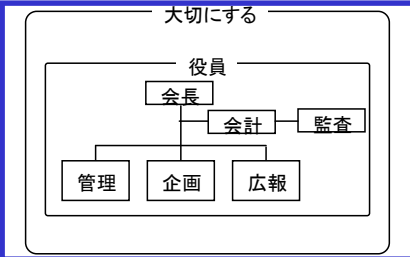
	活動内容			財政	運営形態
	定例活動	イベント	他団体との連携		
1期 00年4月～03年4月	月3回程度の管理活動	公民館講座	樽井公民館	<input type="checkbox"/> 会費1000円/年 <input type="checkbox"/> トラスト協会助成金 <input type="checkbox"/> 国土緑化推進機構助成金	■ 1期運営形態 ■ 
		堀河の森保全活動	トラスト協会		
		竹細工講習会			
		ABCまつり	ABC委員会		
		たちつと里山体験			
		山地美化キャンペーン	農と緑の総合事務所		
		ほたる塾	泉南まちづくり市民会議		
		たるっこ広場	教育をみんなで考える		
		山田家登録文化財認定記念イベ			
		植樹フェスティバル			
		総会			
2期 03年4月		たるっこ広場		<input type="checkbox"/> 会費1000円/年 <input type="checkbox"/> 日本財団助成金	■ 2期運営形態 ■ 
		ABCまつり			
		樽井公民館ネイチャークラフト			

大切にする会 1期～2期

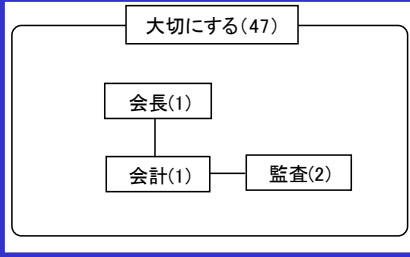
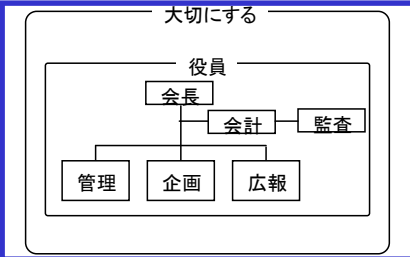
	活動内容			財政	運営形態
	定例活動	イベント	他団体との連携		
1期 00年4月～03年4月	月3回程度の管理活動	公民館講座	樽井公民館	<input type="checkbox"/> 会費1000円/年 <input type="checkbox"/> トラスト協会助成金 <input type="checkbox"/> 国土緑化推進機構助成金	■ 1期運営形態 ■ 
		堀河の森保全活動	トラスト協会		
		竹細工講習会			
		ABCまつり	ABC委員会		
		たちつと里山体験			
		山地美化キャンペーン	農と緑の総合事務所		
		ほたる塾	泉南まちづくり市民会議		
		たるっこ広場	教育をみんなで考える		
		山田家登録文化財認定記念イベ			
		植樹フェスティバル			
総会					
2期 03年4月		たるっこ広場		<input type="checkbox"/> 会費1000円/年 <input type="checkbox"/> 日本財団助成	■ 2期運営形態 ■ 
		ABCまつり			
		樽井公民館ネイチャークラフト			

大切にする会1期～2期

	活動内容			財政	運営形態
	定例活動	イベント	他団体との連携		
1期 00年4月5 03年4月	月3 回程度 の管理 活動	公民館講座	樽井公民館	<input type="checkbox"/> 会費1000円/年 <input type="checkbox"/> トラスト協会助成金 <input type="checkbox"/> 国土緑化推進機構助成金	■ 1期運営形態 ■
		堀河の森保全活動	トラスト協会		
		竹細工講習会			
		ABCまつり	ABC委員会		
		たちつと里山体験			
		山地美化キャンペーン	農と緑の総合事務所		
		ほたる塾	泉南まちづくり市民会議		
		たるっこ広場	教育をみんなで考える		
		山田家登録文化財認定記念イベ			
		植樹フェスティバル			
総会					
2期 03年4月		たるっこ広場		<input type="checkbox"/> 会費1000円/年 <input type="checkbox"/> 日本財団助成	■ 2期運営形態 ■
		ABCまつり			
		樽井公民館ネイチャークラフト			

市民を招いたイベントを企画したことで、運営形態の組織化の重要性を認識

■ 里山倶楽部活動プロセス・各期の位置づけ

■ 発足の経緯

- ・南河内水と緑の会の内部クラブであった炭焼き部門が1995年4月に独立して発足した。

■ 1期

- ・1995年4月～1996年3月
- ・南河内水と緑の会の炭焼き部門で行われていた活動を継続して行っていた時期

■ 2期

- ・1996年4月～1998年5月
- ・各分科会が独自性をいかしてそれぞれの活動を行っていた時期

■ 3期

- ・1998年6月～2002年3月
- ・各分科会の独自性を重視した運営系から統合された形態へ発展した時期

■ 4期

- ・2002年4月以降
- ・任意団体としての活動からNPO法人としての活動へと発展した時期

里山倶楽部1期～2期

	活動内容			財政	運営形態
	定例活動	イベント	他団体との連携		
1期 69年5月3日 4月～9	月1回程度の 管理作業	南河内水と緑の 会から独立			<p>里山倶楽部</p> <pre> graph TD A[事務局(5~10)] --> B[代表] B --> C[副代表] C --> D["・会計 ・会員窓口 ・広報 ・渉外"] </pre>
2期 96年4月～98年5月	3分科会 7分科会			□会費2000円	<p>里山倶楽部</p> <pre> graph TD A[事務局(5~10)] --> B[代表] B --> C[副代表] C --> D["・会計 ・会員窓口 ・広報 ・渉外"] D --> E[定例講座] E --> F[講師] F --> G[会計] </pre>

里山倶楽部1期～2期

	活動内容		
	定例活動	イベント	他団体と
1期 69年5月3日 4月～9	<div style="border: 1px solid black; padding: 5px; width: fit-content;">月1回程度の管理作業</div>	<div style="border: 1px solid black; padding: 5px; width: fit-content;">南河内水と緑の会から独立</div>	
2期 96年4月～98年5月	<div style="border: 1px solid black; padding: 5px; width: fit-content;">3分科会</div>		
	<div style="border: 1px solid black; padding: 5px; width: fit-content;">7分科会</div>		

里山倶楽部1期の運営形態

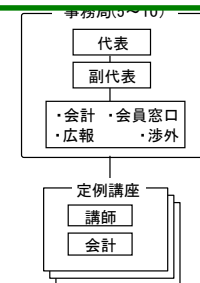
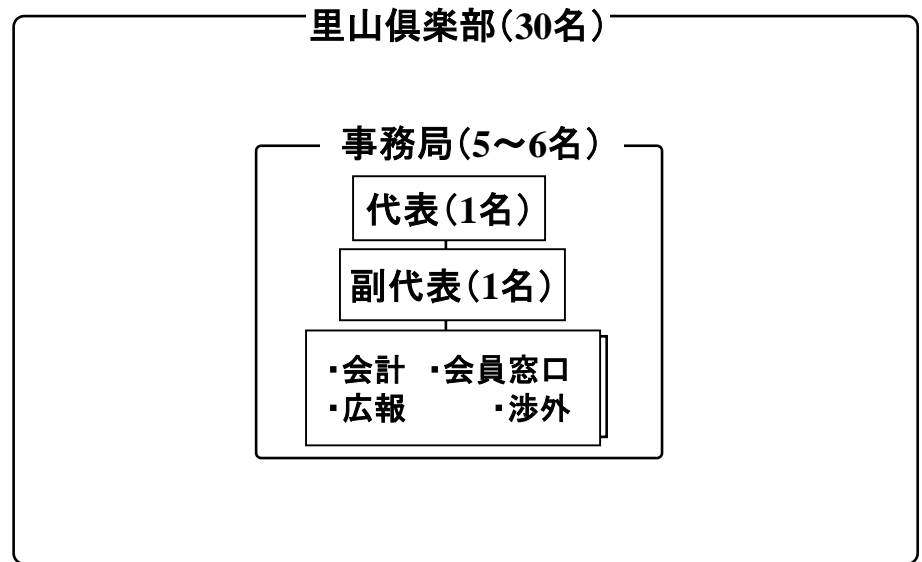

里山倶楽部1期～2期

	活動内容			財政	運営形態
	定例活動	イベント	他団体との連携		
1期 69年5月3日～4月9日	月1回程度の管理作業	南河内水と緑の会から独立			<div data-bbox="801 471 1864 1356" style="border: 2px solid green; padding: 10px;"> <p>里山倶楽部2期の運営形態</p> <p>里山倶楽部(100名)</p> <ul style="list-style-type: none"> 事務局(5～10名) <ul style="list-style-type: none"> 代表 副代表 ・会計 ・会員窓口 ・広報 ・渉外 定例講座 <ul style="list-style-type: none"> 講師 会計 </div>
2期 96年4月～98年5月	3分科会 7分科会				

■ 里山倶楽部1期～2期

	活動内容			財政	運営形態
	定例活動	イベント	他団体との連携		
1期 69年5月3日 4月～9	月1回程度の 管理作業	南河内水と緑の 会から独立			<p>■ 1期運営形態 ■</p> <pre> graph TD A[里山倶楽部] --> B[事務局(5~10)] B --> C[代表] C --> D[副代表] D --> E["・会計 ・会員窓口 ・広報 ・渉外"] </pre>
2期 96年4月～98年5月	3分科会 7分科会			□会費2000円	<p>■ 2期運営形態 ■</p> <pre> graph TD A[里山倶楽部] --> B[事務局(5~10)] B --> C[代表] C --> D[副代表] D --> E["・会計 ・会員窓口 ・広報 ・渉外"] E --> F[定例講座] F --> G[講師] F --> H[会計] </pre>

里山倶楽部1期～2期

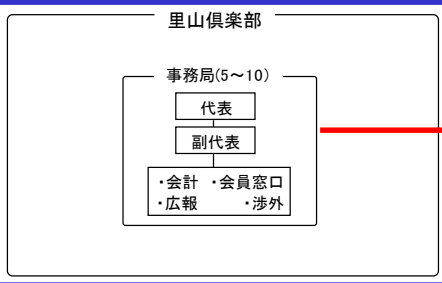
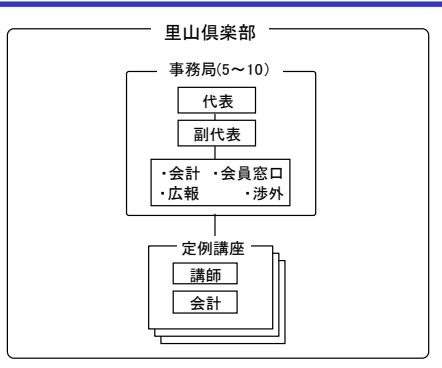
	活動内容			財政	運営形態
	定例活動	イベント	他団体との連携		
1期 69年5月3日～4月9日	月1回程度の管理作業	南河内水と緑の会から独立			<p>■ 1期運営形態 ■</p> 
2期 96年4月9日～8月5日	3分科会 7分科会			□会費2000円	<p>■ 2期運営形態 ■</p> 

スタッフが多様な目的を持っていた

里山倶楽部1期～2期

	活動内容			財政	運営形態
	定例活動	イベント	他団体との連携		
1期 69年5月3日～4月9日	月1回程度の管理作業	南河内水と緑の会から独立			■ 1期運営形態 ■
2期 96年4月9日～8月5日	3分科会 7分科会				■ 2期運営形態 ■

重層的な活動目的に対応するための運営形態が模索された。

里山倶楽部2期～3期

	活動内容			財政	運営形態
	定例活動	イベント	他団体との連携		
2期 96年4月～98年5月	3分科会 ↓ 7分科会				
3期 98年6月～02年3月	8分科会 ↓ 10分科会 ↓ 12分科会 ↓ 13分科会	河内の国の桜と人の物語 ひろかわ寺のまつり 里山倶楽部の日曜日 森の妖怪プロジェクト			

里山倶楽部3期の運営形態

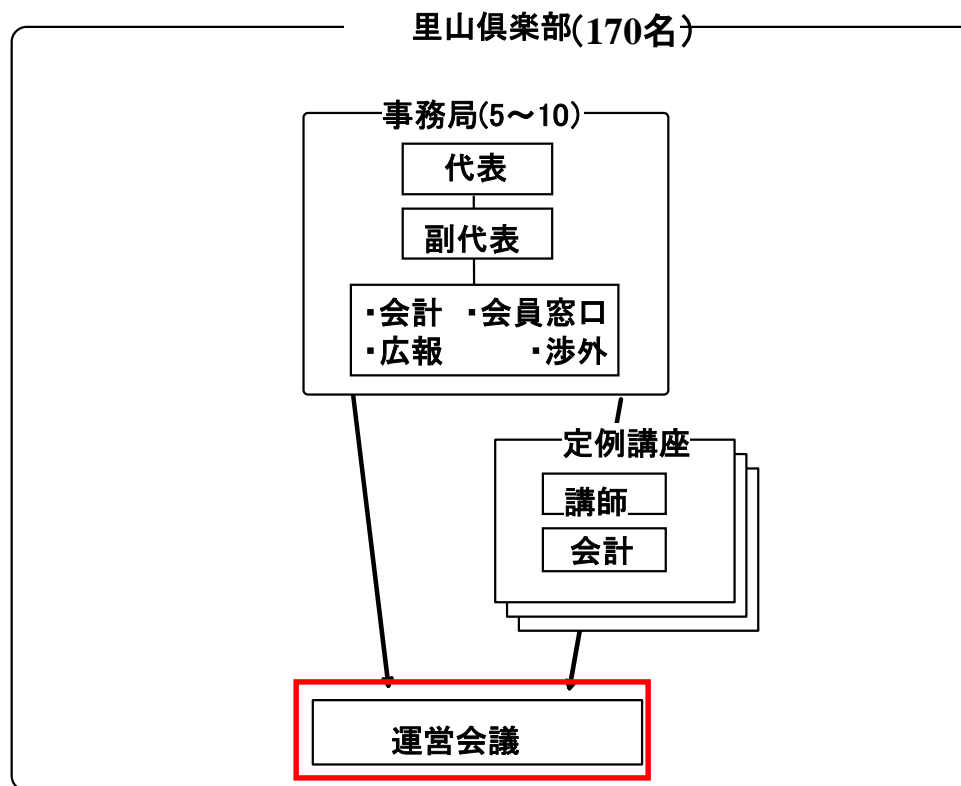

里山倶楽部2期～3期

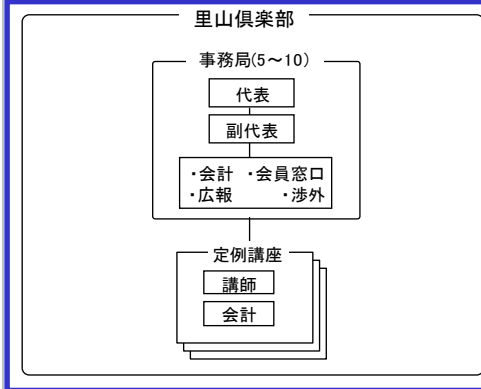
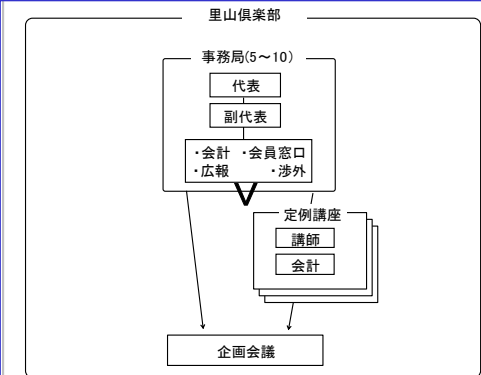
	活動内容			財政	運営形態
	定例活動	イベント	他団体との連携		
2期 1996年4月～1998年5月	<div style="border: 1px solid black; padding: 5px; margin-bottom: 10px;">3分科会</div> <div style="border: 2px solid red; padding: 5px; display: inline-block;">7分科会</div>	<div style="border: 2px solid red; padding: 10px; display: inline-block;">分科会が多様化、活発化</div>		<div style="border: 1px solid gray; padding: 5px; display: inline-block;">□会費2000円</div>	<div style="border: 2px solid blue; padding: 10px;"> <p style="text-align: center;">■ 2期運営形態 ■</p>  </div>
3期 1998年6月～2002年3月	<div style="border: 1px solid black; padding: 5px; margin-bottom: 10px;">8分科会</div> <div style="border: 1px solid black; padding: 5px; margin-bottom: 10px;">10分科会</div> <div style="border: 1px solid black; padding: 5px; margin-bottom: 10px;">12分科会</div> <div style="border: 1px solid black; padding: 5px;">13分科会</div>	<div style="border: 1px solid black; padding: 5px; margin-bottom: 10px;">河内の国の桜と人の物語</div> <div style="border: 1px solid black; padding: 5px; margin-bottom: 10px;">ひろかわ寺のまつり</div> <div style="border: 1px solid black; padding: 5px; margin-bottom: 10px;">里山倶楽部の日曜日</div> <div style="border: 1px solid black; padding: 5px;">森の妖怪プロジェクト</div>	<div style="border: 1px solid gray; padding: 5px; margin-bottom: 10px;">南河内農と緑の総合事務所</div> <div style="border: 1px solid gray; padding: 5px;">河南町</div>	<div style="border: 1px solid gray; padding: 5px; display: inline-block;">□会費3000円</div> <div style="border: 1px solid gray; padding: 5px; display: inline-block;">□セブンイレブンの基金</div> <div style="border: 1px solid gray; padding: 5px; display: inline-block;">□トラスト協会助成金</div> <div style="border: 1px solid gray; padding: 5px; display: inline-block;">□国土緑化推進機構助成金</div>	<div style="border: 2px solid blue; padding: 10px;"> <p style="text-align: center;">■ 3期運営形態 ■</p>  </div>

里山倶楽部2期～3期

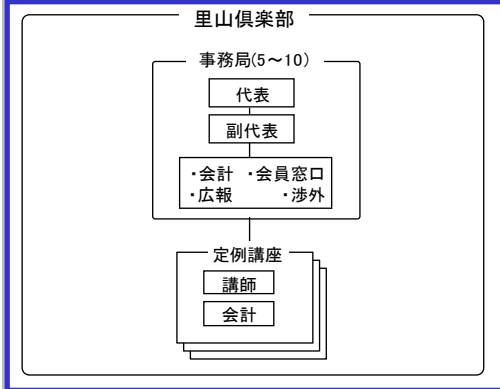
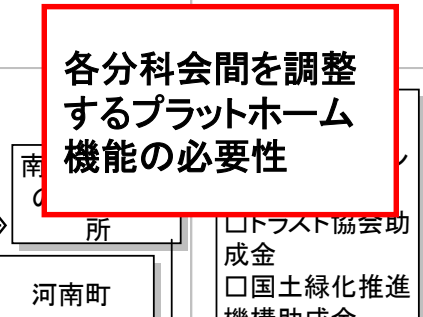
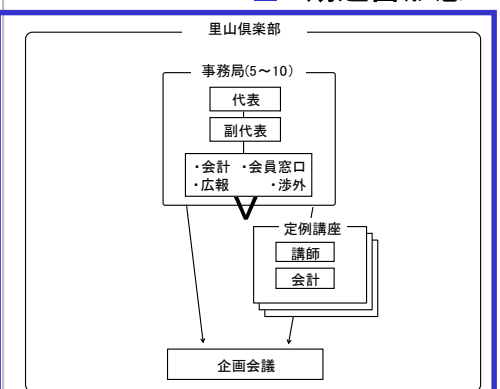
	活動内容			財政	運営形態	
	定例活動	イベント	他団体との連携			
2期 1996年4月～1998年5月	3分科会	分科会が多様化、活発化		□会費2000円	■ 2期運営形態 ■ 	
	7分科会				各分科会間を調整するプラットフォーム機能の必要性 	<input type="checkbox"/> トラスト協会助成金 <input type="checkbox"/> 国土緑化推進機構助成金
3期 1998年6月～2002年3月	8分科会	河内の国の桜と人の物語	南の所 河南町		■ 3期運営形態 ■ 	
	10分科会	ひろかわ寺のまつり				
	12分科会	里山倶楽部の日曜日				
	13分科会	森の妖怪プロジェクト				

里山倶楽部3期～4期

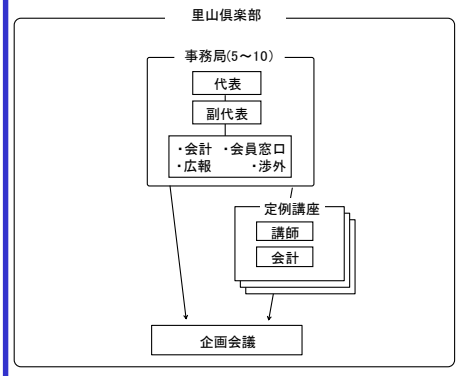
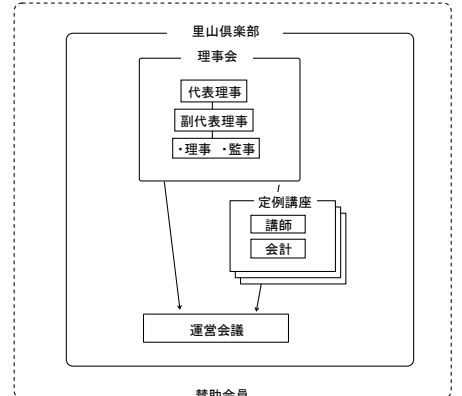
	活動内容			財政	運営形態
	定例活動	イベント	他団体との連携		
3期 98年6月～02年3月	8分科会	河内の国の桜と人の物語	南河内農と緑の総合事務所 河南町	<input type="checkbox"/> 会費3000円 <input type="checkbox"/> セブンイレブン緑の基金 <input type="checkbox"/> トラスト協会助成金 <input type="checkbox"/> 国土緑化推進機構助成金	3期運営形態 
	10分科会	ひろかわ寺のまつり			
	12分科会	里山倶楽部の日曜日			
	13分科会	森の妖怪プロジェクト			
4期 02年4月～	17分科会	弘川寺さくらまつり		<input type="checkbox"/> 会費3000円	
	17分科会				

里山倶楽部3期～4期

	活動内容		財政	運営形態
	定例活動	イベント		
3期 98年6月～02年3月	8分科会	河内の国の桜と の物語		
	10分科会	ひろかわ寺のまつり		
	12分科会	里山倶楽部の日		
	13分科会	森の妖怪プロジェクト		
4期 02年4月～	17分科会	弘川寺さくらまつり		
	17分科会			

里山倶楽部4期の運営形態

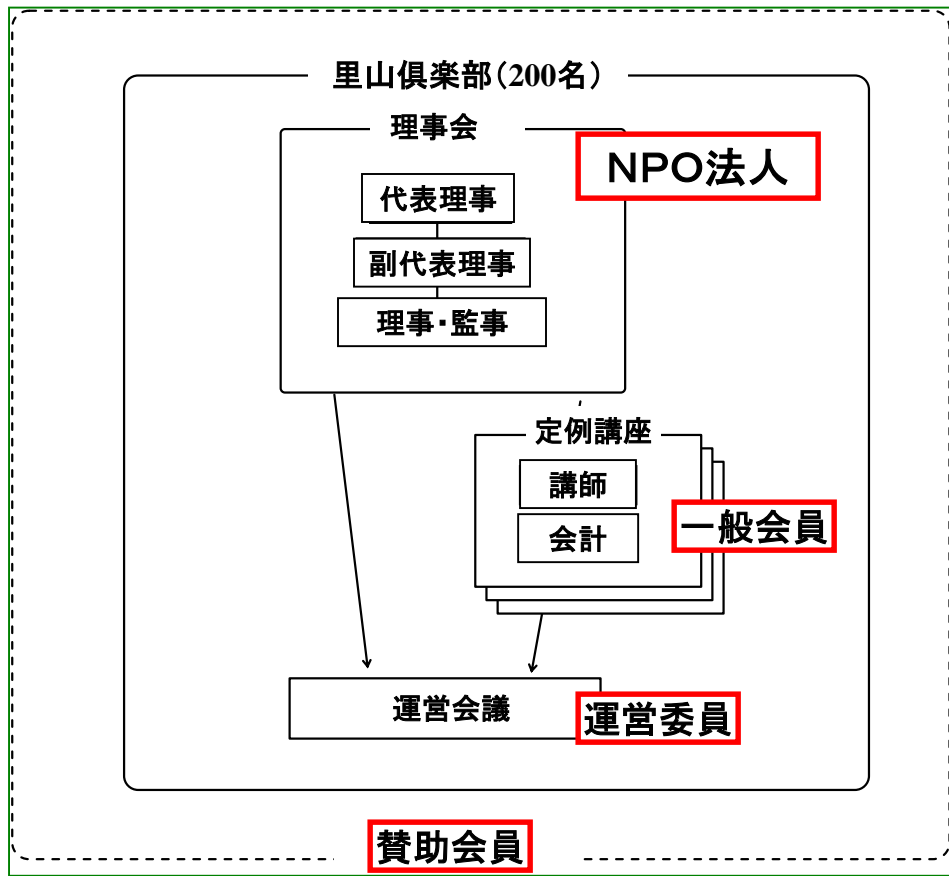

里山倶楽部3期～4期

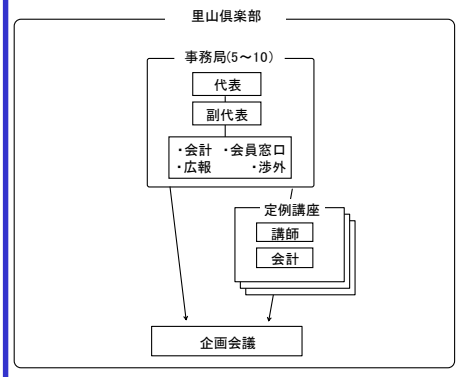
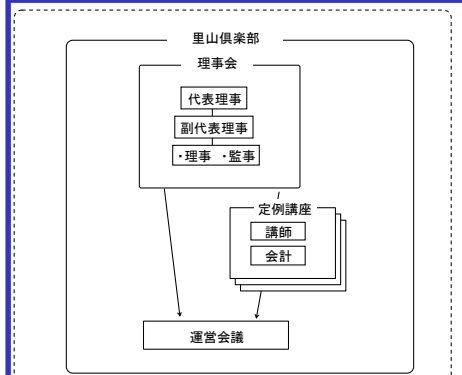
	活動内容			財政	運営形態
	定例活動	イベント	他団体との連携		
3期 98年6月～02年3月	8分科会	河内の国の桜と人の物語	南河内農と緑の総合事務所 河南町	<input type="checkbox"/> 会費3000円 <input type="checkbox"/> セブンイレブン緑の基金 <input type="checkbox"/> トラスト協会助成金 <input type="checkbox"/> 国土緑化推進機構助成金	3期運営形態 
	10分科会	ひろかわ寺のまつり			
	12分科会	里山倶楽部の日曜日			
	13分科会	森の妖怪プロジェクト			
4期 02年4月～	17分科会	弘川寺さくらまつり		<input type="checkbox"/> 会費3000円	4期運営形態 
	17分科会				

里山倶楽部3期～4期

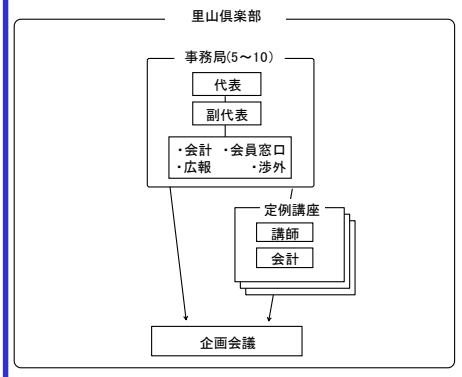
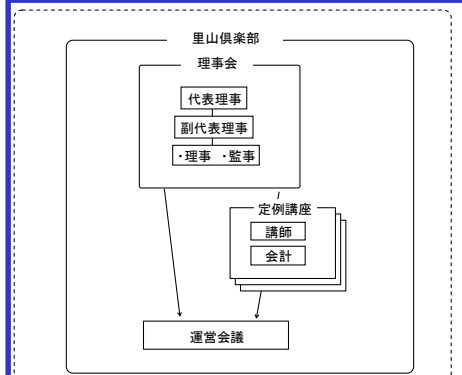
	活動内容			財政	運営形態
	定例活動	イベント	他団体との連携		
3期 98年6月	8分科会	河内の国の桜と人の物語	南河内農と緑の総合事務所 河南町	<input type="checkbox"/> 会費3000円 <input type="checkbox"/> セブンイレブン緑の基金 <input type="checkbox"/> トラスト協会助成金 <input type="checkbox"/> 国土緑化推進機構助成金	3期運営形態 
	10分科会	ひろかわ寺のまつり			
	<div style="border: 2px solid red; padding: 2px;"> 会員数200人 </div>	里山倶楽部の日曜日			
2年3月	<div style="border: 2px solid red; padding: 2px;"> 13分科会 </div>	森の妖怪プロジェクト			4期運営形態 
4期 02年4月	17分科会	弘川寺さくらまつり	<input type="checkbox"/> 会費3000円		
	17分科会				

里山倶楽部3期～4期

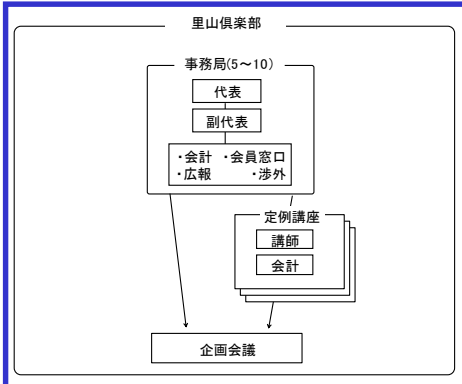
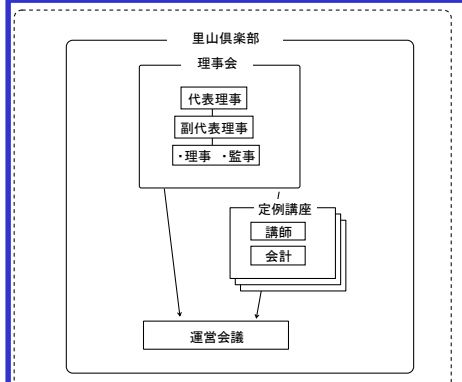
	活動内容			財政	運営形態
	定例活動	イベント	他団体との連携		
3期 98年6月	8分科会	河内の国の桜と人の物語	南河内農と緑の総合事務所 河南町	<ul style="list-style-type: none"> □会費3000円 □セブンイレブン緑の基金 □トラスト協会助成金 □国土緑化推進機構助成金 	3期運営形態 
	10分科会	ひろかわ寺のまつり			
2年3月	13分科会	森の妖怪プロジェクト	組織の拡大化、外部から運営資金獲得の必要性	4期運営形態 	
	17分科会	弘川寺さくらまつり			17分科会
4期 02年4月					

会員数200人

組織の拡大化、外部から運営資金獲得の必要性

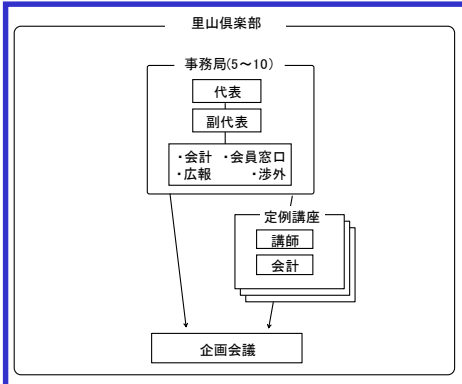
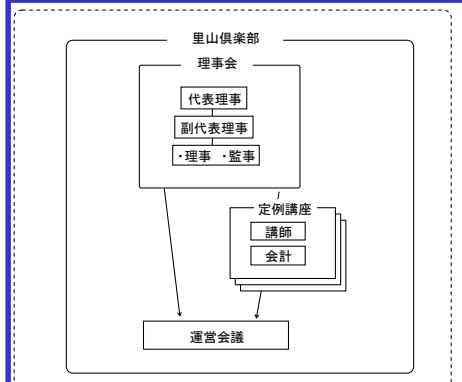

里山倶楽部3期～4期

	活動内容			財政	運営形態
	定例活動	イベント	他団体との連携		
3期 98年6月	8分科会	河内の国の桜と人の物語	南河内農と緑の総合事務所 河南町	<ul style="list-style-type: none"> □会費3000円 □セブンイレブン緑の基金 □トラスト協会助成金 □国土緑化推進機構助成金 	3期運営形態 
	10分科会	ひろかわ寺のまつり			
2年3月	13分科会	森の妖怪プロジェクト	組織の拡大化、外部から運営資金獲得の必要性	4期運営形態 	
4期 02年4月	17分科会	行政の事業への協力により企画立案のノウハウ蓄積			17分科会

会員数200人

組織の拡大化、外部から運営資金獲得の必要性

行政の事業への協力により企画立案のノウハウ蓄積

■ 里山保全を行う市民団体の発展プロセスとその影響要因

他団体の指導による活動から自立した活動への展開（外院の森、グリーンエコー）

・他団体から指導を受けていた期間の里山の知識と技術の習得



自立した活動への発展

自立した未分化の組織から役割分担を明確化させた組織への発展（ゆうゆう会、大切にする会）

・市の主催する講座での里山の知識と技術の習得



他団体との連携



組織内部での役割分担認識、明確な組織化

各分科会の独自性を重視した活動から統合化された形態への発展（里山倶楽部）

・各々の分科会活動の活発化、多様化



各分科会を招請する機能の必要性の認識、プラットフォーム機能設立

・組織の拡大化



・外部からの資金獲得、NPO法人取得

■ 市民団体による里山保全活動の持続的発展の方策

- 里山に関する知識と管理技術の習得
- 里山と人との新しい関わり方の模索
- 自立した事務局機能の構築
- 行政の役割
 - 活動のきっかけづくり
 - 活動場所の提供
 - 活動の初動機における事務局機能と各種支援
 - 他団体との中間媒体